حلول ماه پرفضیلت رجب و سالروز میلاد خجسته شکافنده علوم حضرت باقر علیه‌السلام مبارک باد

جمهوری اسلامی

شنبه ۲۵ بهمن ۱۳۹۹ - ۱ رجب ۱۴۴۲ - ۱۳ فوریه ۲۰۲۱ - شماره ۱۱۹۲۰ - سال چهل و دوم - ۱۶ صفحه - ۱۰۰۰ تومان
ساعات شرعی : اذان ظهر ۱۲/۱۸ ـ اذان مغرب ۱۸/۰۳ ـ اذان صبح ۵/۲۹ ـ طلوع آفتاب ۶/۵۳

افتتاح طرح‌های ملی حوزه سلامت و ورزش در سراسر کشور

بهره‌برداری از طرح‌های ملی وزارت بهداشت و درمان و آموزش پزشکی در استان‌های خوزستان، تهران، همدان، مازندران، خراسان شمالی، کرمان و بوشهر برای یکهزار و ۷۱۳ نفر اشتغال به همراه داشته است

صفحه۷

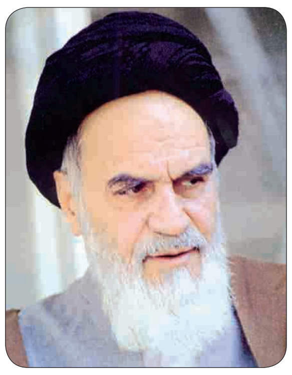

از ویژگیهایی انقلاب اسلامی ایران این است که به مجرد اینکه پیروز شد، تمام افرادی که در اطراف این کشور، جوانانی که در اطراف این کشور بودند، چه قشر روحانی و چه دانشگاهی و چه سایر قشرها برای خودشان یک احساس وظیفه کردند، احساس یک وظیفهٔ انسانی ـ اسلامی که همه برای اسلام و برای کشور اسلامی خدمتگزار باشند.

حضرت امام خمینی قدس سره‌الشریف
صحیفه امام، ج ۱۲، صص ۳۰۷ تا ۳۱۲

جشن چهل و دومین سالگرد انقلاب اسلامی با حضور متفاوت مردم در سراسر کشور

مراسم راهپیمایی ۲۲ بهمن در سراسر کشور که امسال به دلیل رعایت دستورالعمل‌های بهداشتی جای خود را به راهپیمایی خودرویی و موتوری داده بود با شکوهی خاص برگزار شد

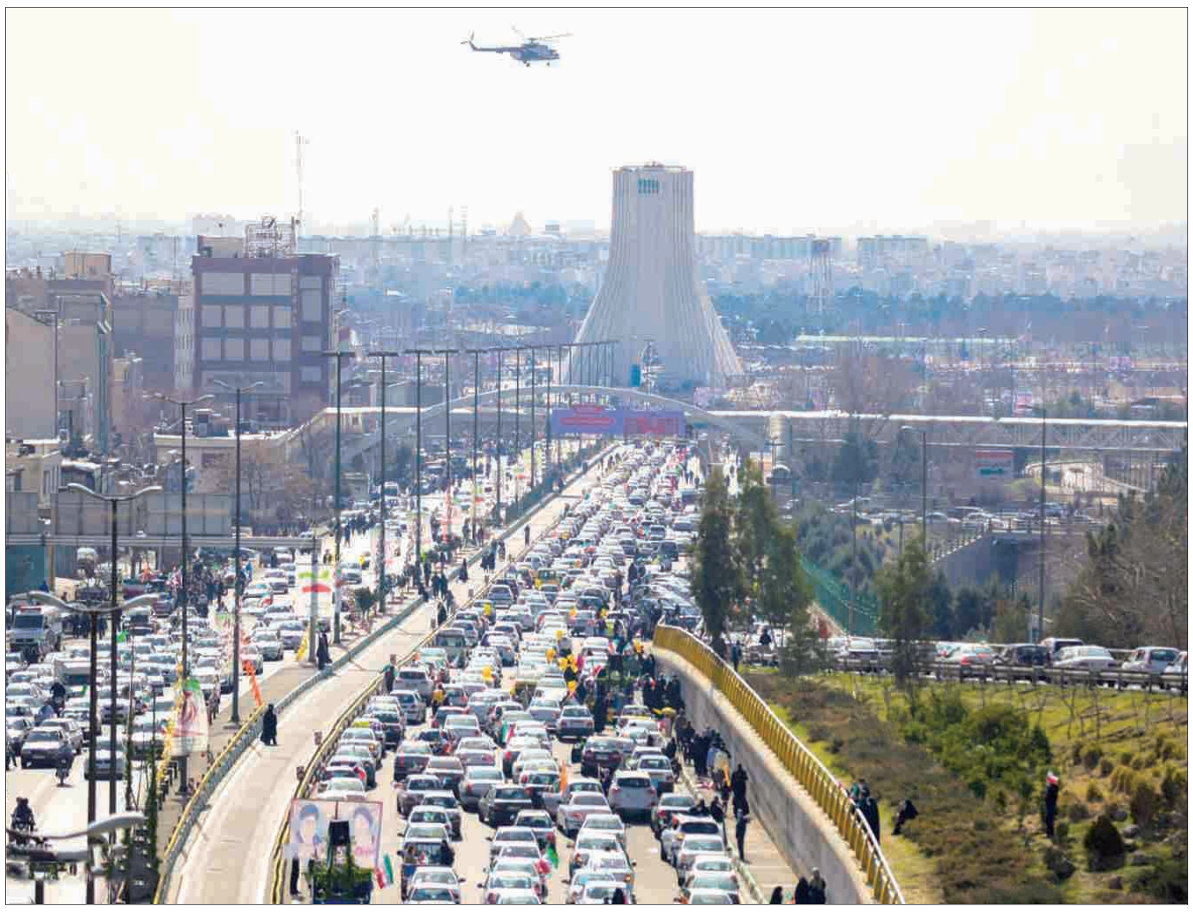

رئیس‌جمهور در جشن سالگرد پیروزی انقلاب اسلامی:

هر کجا که با هم بودیم، خداوند هم پیروزی را نصیب ما ساخت

قدردانی رئیس‌جمهور از حضور متفاوت اما با شکوه و امید آفرین ملت ایران در مراسم ۲۲ بهمن

صفحه۳

واکنش‌ها به توهین به رئیس‌جمهور در راهپیمایی ۲۲ بهمن در اصفهان

صفحه۲

قطعنامه ۲۲ بهمن بدون نام امام خمینی!

قطعنامه ۲۲ بهمن که هر ساله مهم‌ترین فراز آن را نام و راه و رسم امام خمینی تشکیل میداد، امسال بدون نام امام خمینی منتشر شد. این اقدام عجیب و غیر منتظره، اعتراض عمومی را برانگیخت که در رسانه‌ها انعکاس زیادی داشت

صفحه۲

سفر هیئتی از واتیکان به نجف برای تهیه مقدمات دیدار پاپ با آیت‌الله سیستانی

صفحه۱۶

حکم امام خمینی علیه کتاب آیات شیطانی

درسی که به مسلمانان، مقاومت آموخت

به مناسبت ۲۵ بهمن، سی و دومین سالگرد صدور حکم اعدام سلمان رشدی مرتد

۶

بایدن:

هرگز ارتش آمریکا را سیاسی نمی‌کنم

آمریکا: وضعیت قدس ازطریق مذاکره تعیین می‌شود

۱۶

هشدار مسکو به اتحادیه اروپا

لاوروف: اگر تحریم کنند روابط با اتحادیه اروپا را قطع می کنیم

صفحه۱۶

تلخ و شیرین ۲۲ بهمن امسال

یادداشت مدیرمسئول

بسم‌الله الرحمن الرحیم

اینکه مراسم ۲۲ بهمن امسال علیرغم شرایط کرونائی برگزار شد و از سالگرد پیروزی انقلاب اسلامی که مهم‌ترین رویداد تاریخ ایران بعد از ورود اسلام به این کشور است با حضور مردم - و البته متفاوت با سال‌های قبل - بدون مراسم عبور نکردیم، واقعه شیرینی بود. شاید به حضور موتورسواران در این مراسم به دلیل عدم امکان رعایت فاصله اجتماعی توصیه‌شده در شیوه‌نامه‌های بهداشتی ستاد ملی مقابله با کرونا، ایراد جدی وارد باشد. صحنه‌هائی که از موتورسواران در این مراسم دیدیم، این نگرانی را به همراه داشت که ممکن است زمینه‌ای برای انتقال ویروس کرونا بوده باشد، برخلاف خودروسواران که این احتمال درباره آنها یا وجود نداشت و یا بسیار کم بود. با روحیه محافظه‌کارانه‌ای که از مسئولین بهداشتی کشور سراغ داریم، آنها در چنین مواردی نظر واقعی خود را نمی‌گویند تا خود را در معرض اعتراض و فشار قرار ندهند. این روحیه البته برای سلامت عمومی کشور زیانبار است و مسئولان بهداشتی باید آن را کنار بگذارند و با شجاعت درباره آنچه می‌فهمند سخن بگویند و مصلحت عموم را بر منافع شخصی ترجیح دهند.

در کنار اصل حضور مردم در مراسم ۲۲ بهمن امسال که وجه شیرین آن بود، حواشی ناپسندی هم وجود داشت که این مراسم را به ذائقه عموم تلخ کرد. اکتفا کردن به عنوان بنیانگذار نظام جمهوری اسلامی و خودداری از آوردن نام امام خمینی در قطعنامه مراسم ۲۲ بهمن امسال، واقعه بسیار تلخی بود که بهیچوجه قابل اغماض نیست. با صرف‌نظر از رقابت‌های سیاسی جناح‌ها که معمولاً در این قبیل موارد درصدد مچ‌گیری از همدیگر برمی‌آیند، نمی‌توان این واقعیت را نادیده گرفت که خیل عظیم عاشقان امام خمینی که هیچگونه وابستگی جناحی ندارند، از این واقعه تلخ بشدت برآشفته و خشمگین شده‌اند. فرقی هم نمی‌کند که این اقدام، عمدی بوده یا سهوی. عمدی بودن می‌تواند نشانه عناد نسبت به امام خمینی و اساس انقلاب و نظام باشد و سهوی بودن نیز در خوشبینانه‌ترین فرض، به معنای بی‌توجه بودن نویسنده قطعنامه و مسئولین شورای هماهنگی تبلیغات اسلامی به نقش امام خمینی در رهبری انقلاب اسلامی و تأسیس نظام برآمده از آن می‌باشد که ضعف کوچکی نیست.

اشکال اساسی اینست که قطعنامه را یک یا چند نفر می‌نویسند و هیچ سهمی برای اقشار مختلف مردم و صاحبنظران در تدوین آن قائل نیستند. درست به همین دلیل است که محتوای قطعنامه‌های ۲۲ بهمن و سایر قطعنامه‌های شورای هماهنگی تبلیغات اسلامی معمولاً یکطرفه و منطبق بر مذاق سیاسی یک جناح خاص است و از نقطه‌نظرهای عموم مردم در آنها خبری نیست. معلوم نیست کلمه «هماهنگی» در عنوان «شورای هماهنگی تبلیغات اسلامی» به معنای هماهنگی با چه کسی و چه مرکزی است! حرف یک جناح خاص را در قطعنامه آوردن که نیازی به هماهنگی ندارد. کلمه هماهنگی فقط وقتی معنا پیدا می‌کند که خروجی این شورا محصول نقطه‌نظرهای عموم مردم از سلایق مختلف باشد نه یک اقلیت که از جهات مختلف زیرسؤال قرار دارد.

بقیه در صفحه ۲

واکسیناسیون ویروس کووید۱۹ در سراسر کشور آغاز شد

واکسیناسیون ویروس کووید۱۹ همزمان با یازدهمین روز از ایام‌الله دهه مبارک فجر با فرمان حجت‌الاسلام والمسلمین دکتر حسن روحانی رئیس‌جمهور در بیمارستان امام خمینی(ره) و ۶۳۵ بیمارستان ارجاع بیماران کرونایی در سراسر کشور آغاز شد.

فرزند دکتر نمکی وزیر بهداشت، درمان و آموزش پزشکی که دانشجوی مقطع کارشناسی ارشد دانشگاه صنعتی شریف است، طبق قول دکتر نمکی مبنی بر واکسیناسیون به خانواده وی برای اعتماد سازی به جامعه، اولین فردی بود که در این مراسم واکسن دریافت کرد.

قرار است این طرح واکسیناسیون در ابتدا با تزریق واکسن به پرسنل ICU درگیر مدیریت بیماری کرونا اعم از کادر پزشکی و خدماتی آغاز شود و در مرحله بعد و تا اواخر بهمن، واکسیناسیون سراسری به افراد بالای ۶۵ سال و دارای بیماری‌های زمینه‌ای و تا پوشش ۷۰ درصدی گروههای هدف ادامه یابد.

یون سراسری علیه
سری علیه

رئیس جمهور در آیین آغاز واکسیناسیون علیه بیماری کرونا در کشور، خطاب به وزیر بهداشت، درمان و آموزش پزشکی،گفت: اینکه فرزند شما اولین کسی است که واکسن کرونا را در ایران دریافت می‌کند پیام روشنی برای همه مردم کشور است که همه مسئولین کشور اگر واکسنی را وارد کشور می‌کنند به آن اعتماد دارند و ما خود آغازگر استفاده از آن هستیم.

دکتر روحانی با بیان اینکه شخصا برای دریافت واکسن اعلام آمادگی کرده است، گفت: همه مردم بدانند که ما به کاری که انجام می‌دهیم اعتماد و اعتقاد داریم.

رئیس جمهور افزود: بی‌تردید فرزند عزیزتر از جان است و شما با این انتخاب نشان دادید که مردم برای استفاده از این واکسن نباید تردیدی داشته باشند، برای این همدلی و پیوستگی و آمادگی برای ایثار و فداکاری در همه زمینه‌ها تبریک می‌گویم و از همه تلاش و اقداماتی که وزارت بهداشت و کادر درمانی و پرستاری کشور در راه مقابله با کرونا انجام داده اند، سپاسگزارم.

رئیس جمهور در این مراسم با قدردانی از تلاش‌های کادر درمانی کشور در طول یک سال گذشته برای مبارزه با بیماری کرونا و همچنین دست اندرکاران ورود واکسن کرونا به کشور بویژه وزارت بهداشت، درمان و آموزش پزشکی، وزارت خارجه و بانک مرکزی، اعلام آمادگی کرد که در اولین مراحل این واکسیناسیون سراسری کشوری برای اعتماد سازی به آحاد جامعه این واکسن را دریافت کند.

ظریف: ایران به تحقق عدالت کامل برای قربانیان پرواز هواپیمای اوکراینی متعهد است

وزیر امور خارجه کشورمان گفت: ایران به تحقق عدالت کامل برای قربانیان سانحه پرواز پی‌اس ۷۵۲ متعهد است.

دکتر محمدجواد ظریف در حساب کاربری خود در توییتر نوشت: پس از تراژدی پرواز پی‌اس ۷۵۲، من و بسیاری دیگر تأکید کردیم که تمام احتمالات، از جمله نفوذ خارجی و مداخله الکترونیکی، باید مورد تحقیق قرار گیرد (فارغ از فایل صوتی جعلی). نهایتا خطای انسانی به عنوان عامل شناسایی شد.

ظریف خاطرنشان کرد: ایران به تحقق عدالت کامل برای قربانیان متعهد است. یک فروند هواپیمای بوئینگ ۷۳۷ متعلق به شرکت هواپیمایی بین‌المللی اوکراین با شماره پرواز ۷۵۲ با ۱۶۷ مسافر و ۹ خدمه پرواز، ساعت ۶:۱۲ دقیقه صبح چهارشنبه ۱۸ دی ۹۸ از فرودگاه امام (ره) به مقصد کی‌یف پرواز کرد که ۶ دقیقه بعد به دلیل شلیک غیرعمد پدافند هوایی حوالی صباشهر از توابع استان تهران سقوط کرده و سرنشینان آن جان باختند.

ایران حمله به کاروان مأموران سازمان ملل در افغانستان را محکوم کرد

سخنگوی وزارت امورخارجه ایران حمله به کاروان مأموران سازمان ملل متحد در جاده کابل – جلال آباد را محکوم کرد. سعید خطیب زاده با ابراز همدردی و تسلیت به خانواده قربانیان اظهار داشت: متأسفانه گسترش خشونت‌ها در افغانستان به مرحله بسیار خطرناکی رسیده است و اگر جامعه جهانی، کشورهای منطقه و تمام نیروهای مسئول در افغانستان به این مهم توجه نکنند، بیم آن می‌رود که این کشور شاهد خشونت‌های فزاینده و شرایط امنیتی وخیم‌تری باشد.

برج آزادی و میلاد نارنجی شدند و به کمپین محک پیوستند

«برج میلاد» و «برج آزادی» دو بنای نمادین شهر تهران، به دعوت از مؤسسه خیریه محک به مناسبت روز جهانی سرطان و روز جهانی سرطان کودک با نورپردازی نارنجی خود به کمپین محک با هدف آگاهی‌رسانی سرطان پیوستند.

به گزارش روابط عمومی مؤسسه خیریه محک، برج «میلاد» و «آزادی» به دعوت محک با نورپردازی نارنجی که رنگ منتخب انجمن کنترل جهانی سرطان (UICC) برای موضوع آگاه‌رسانی درخصوص سرطان است، با شعار I am and I will همراه شدند و حمایت خود از کودکان مبتلا به سرطان را اعلام کردند.

پیوستن هر چه بیشتر نیکوکاران، هنرمندان، ورزشکاران، بنگاه‌های اقتصادی، داوطلبان، کادر درمان، سازمان‌های مردم‌نهاد، اصحاب رسانه و تمامی گروه‌های جامعه به این کمپین در شرایطی که بیش از ۲۰ هزار کودک تحت حمایت محک در مرحله درمان قرار دارند و روزانه میانگین ۶ کودک به جمع آنها افزوده می‌شود، اهمیت بسیاری دارد چرا که باعث می‌شود تمامی اقشار جامعه نسبت به سرطان کودک آگاه‌تر شده و در کنار آنکه محک را در حمایت از کودکان مبتلا به سرطان یاری می‌دهند، توجه‌شان به علائم سرطان در کودکان نیز بالاتر رفته و این موضوع می‌تواند با کمک به افزایش تشخیص زودهنگام، نرخ بهبود سرطان در کودکان را افزایش دهد.

سازمان آگهی های روزنامه جمهوری اسلامی همه روزه از ساعت ۸ صبح الی ۲۰
(پنج شنبه ها تا ساعت ۳۰: ۱۳) آماده دریافت آگهی از همشهریان گرامی میباشد
تلفن تماس: ۷۷۶۴۴۴۱۰ و ۷۷۶۴۴۴۱۱ نمابر: ۷۷۶۴۴۴۱۲
۹-۷۷۶۴۴۴۲۰ داخلی ۷۸ و ۷۷

آگهی تعاونی های سراسر کشور
در صفحات میانی روزنامه
جمهوری اسلامی

خوانندگان عزیز می‌توانند برای ارائه نظرات، پیشنهادات و انتقادات خود از طریق شماره تلفن ۷۷۶۴۴۴۰۹ با روابط عمومی روزنامه جمهوری اسلامی تماس حاصل نمایند

ما هرگز نمی‌توانیم آزادی را به معنای آزادی در دروغ گفتن و دروغ‌پردازی بدانیم. جلوی دروغ‌پردازی را باید گرفت. البته باید نهادهای قانونی بتوانند جلوی این دروغ‌پردازی‌ها را بگیرند.

شهید مظلوم آیت‌الله بهشتی

تلخ و شیرین ۲۲ بهمن امسال

بقیه از صفحه اول

به نظر می‌رسد با توجه به کارنامه بسیار ضعیف و یکطرفه شورای هماهنگی تبلیغات اسلامی، این شورا نیاز مبرمی به یک خانه‌تکانی اساسی دارد تا اولاً جلوی تکرار چنین وقایع تلخی گرفته شود و ثانیاً بودجه‌ای که صرف این شورا می‌شود، به هدر نرود و هزینه نوآوری‌ها و ابتکارات مفیدی برای کشور و ملت و انقلاب و نظام شود.

واقعه تلخ دیگر، سر دادن شعار علیه رئیس‌جمهور در یکی از شهرها توسط جمعی از موتورسواران بود. اگر این واقعه یک اتفاق بود می‌شد از آن عبور کرد ولی ملاحظه صحنه‌ها تردیدی باقی نمی‌گذارد که این یک اقدام برنامه‌ریزی شده بوده و هدف سیاسی خاص یک جریان قدرت‌طلب را دنبال می‌کرد. بازداشت و برخورد با این افراد، مشکلی را حل نمی‌کند، با دست‌های برنامه‌ریز و پشت‌پرده این ماجرا باید برخورد جدی شود. آلوده کردن مراسم ۲۲ بهمن که نماد وحدت ملی است به چنین اقدام تفرقه‌افکنانه‌ای، علاوه بر اینکه اهانت به انقلاب و ملت است، این عارضه منفی بسیار خطرناک را هم ممکن است در پی داشته باشد که عده‌ای برای گرفتن انتقام به سر دادن شعارهای مشابهی علیه شخصیت‌هائی روی آورند که باید خط قرمز همگان باشند. با ریشه‌های این سنت شوم خلیفه‌کشی اگر همین امروز و با قاطعیت برخورد نشود، فردا بسیار دیر است به‌ویژه آنکه در آستانه انتخابات ریاست جمهوری قرار داریم و در فصل پرالتهاب انتخابات، کشور به آرامش نیاز دارد نه پرخاشگری.

پیام تسلیت رهبر انقلاب در پی درگذشت آیت الله ضیاءآبادی

رهبر انقلاب اسلامی در پیامی درگذشت عالم جلیل آیت الله ضیاءآبادی را تسلیت گفتند.

متن پیام حضرت آیت‌الله خامنه‌ای به این شرح است:

بسم‌الله الرّحمن الرّحیم

درگذشت عالم جلیل جناب حجت‌الاسلام والمسلمین آقای حاج سیدمحمّد ضیاءآبادی رضوان‌الله‌علیه را به خاندان مکرّم و شاگردان و ارادتمندان ایشان تسلیت عرض میکنم. زبان ناصح و بیان مؤثر و فکرِ روشن و قلب متذکر و خاشع این عالم بزرگوار، منبع ارزشمندی از معارف دینی و اخلاقی را به گوشهای شنوا و دلهای مستعد هدیه میکرد و وسیله هدایت و فیض برای بسیاری از مستمعان درسها و خطابه‌های ایشان می‌شد. از خداوند متعال رحمت و مغفرت و علو درجات را برای ایشان مسألت میکنم.

سیدعلی خامنه‌ای
۲۱ بهمن ۱۳۹۹

◆

سخنگوی وزارت امورخارجه:

هیچ یک از کارکنان سرکنسولگری ایران در ترکیه بازداشت نشده است

سخنگوی وزارت امورخارجه کشورمان در واکنش به مطلب منتشر شده در یکی از رسانه‌های ترکیه و طرح برخی ادعاها تأکید کرد که هیچ یک از کارکنان سرکنسولگری ایران در اسلامبول بازداشت نشده است.

خطیب زاده در واکنش به مطلب منتشر شده در یکی از رسانه‌های ترکیه و طرح برخی ادعاها اظهار داشت: مطلب مطرح شده کاملا بی‌اساس و مبتنی بر اتهامات بی‌پایه است.

سخنگوی وزارت امورخارجه افزود: هیچ یک از کارکنان سرکنسولگری کشورمان در اسلامبول از دور و نزدیک درگیر فعالیت‌های مورد ادعای این رسانه نبوده و نیستند، همچنین احدی از کارمندان سرکنسولگری کشورمان بازداشت نشده است.

خطیب زاده تأکید کرد: فرد نام برده شده در این رسانه کارمند سر کنسولگری نبوده و برای پیگیری موضوع پیش آمده و روشن شدن ابعاد آن از مجاری رسمی با مقامات ترکیه در تماس هستیم.

جهت اطلاع

***با اینکه حذف نام امام خمینی از قطعنامه ۲۲ بهمن امسال، اعتراضات زیادی را برانگیخت، مسئولین شورای هماهنگی تبلیغات اسلامی که این قطعنامه را در اطاق‌های دربسته می‌نویسند هنوز توضیحی در این زمینه نداده‌اند و به سؤال‌های خبرنگاران مطبوعات هم حاضر نشدند جواب بدهند. چندی قبل نیز عکس امام خمینی در یک مراسم رسمی حذف شده بود که دست‌اندرکاران آن مراسم نیز از کنار اعتراضات با سکوت عبور کردند!**

***سلطان‌بن‌خالد آل‌سعود، شاهزاده سعودی بدون اشاره به نام «لجین الهذلول» فعال معترض عربستانی به جشن‌ها و اظهارنظرهای بعد از آزاد شدن الهذلول این دختر عربستانی از زندان، واکنش نشان داد و نوشت اینها می‌دانند در کشورشان سربازان و نیروهای پلیس علیه زنان چه جنایاتی مرتکب می‌شوند. این شاهزاده سعودی با انتشار رشته توییت‌هایی افزود: کسانی که از آزادی دختر سعودی ابراز خرسندی کرده و جشن گرفته‌اند، فراموش کرده‌اند هزاران زنانی را که در عراق، سوریه، اسرائیل و کشورهای خودشان در زندان هستند.**

واکنش‌ها به توهین به رئیس‌جمهور در راهپیمایی ۲۲ بهمن در اصفهان

بخش خبری - شعارهای جمعی از افراد حاضر در مراسم ۲۲ بهمن در اصفهان علیه رئیس‌جمهور با واکنش بسیاری از مقامات، گروهها واحزاب روبه‌رو شد.

با وجود تذکرهای مکرر رهبرانقلاب،جمعی از افراد در مراسم ۲۲ بهمن اصفهان شعارهایی علیه رئیس‌جمهور دادند که باعث سواستفاده رسانه‌های بیگانه و به حاشیه بردن حضور پرشور مردم این شهر در مراسم سالگر پیروزی انقلاب اسلامی شد.

درحالی که چندی پیش رهبر انقلاب بر اجتناب از توهین و تخریب علیه مقامات تأکید کرده بودند و حتی هر گونه هتک حرمت را حرام اعلام کردند اما به نظر می‌رسد این توهین و تخریب‌ها پایان ندارد تا جایی که جمعی در روز راهپیمایی ۲۲ بهمن، بار دیگر رئیس‌جمهور را مورد توهین و هتک حرمت قرار گرفت.

دکتر اسحاق جهانگیری معاون اول رئیس جمهوری در واکنش به هتک حرمت رئیس‌جمهور در نامه‌ای به رئیس قوه قضاییه، با اشاره به رفتارهای موهن عده‌ای موتور سوار و سردادن شعارهایی مخرب و غیراخلاقی علیه دکتر روحانی در آیین گرامیداشت سالگرد پیروزی انقلاب گفت: با اقدام قاطع سوء استفاده مخالفان کشور و نظام مرتفع می‌گردد.

محمود واعظی رئیس دفتر رئیس جمهوری نیز در واکنش به این رفتار ضد ملی گفت: ایجاد انشقاق در صفوف بهم‌پیوسته راهپیمایان، طرح شعارهای انحرافی و توهین به رئیس‌جمهوری منتخب ملت در مراسمی که نماد وحدت ملی و یکپارچگی ایرانیان در مواجهه با ناظران فراملی است، اقدامی به غایت غیرمسئولانه، ضدملی، تفرقه‌افکن و البته مجرمانه است.

وزیر فرهنگ و ارشاد اسلامی نیز با انتقاد از توهین به رئیس جمهوری در راهپیمایی سالگرد پیروزی انقلاب اسلامی، نوشت: «موتورسواران یک شهرستان در سالگرد انقلاب اسلامی، با وجود تأکید رهبر انقلاب بر حفظ حرمت‌ها و پرهیز از بدزبانی، به فحاشی به رئیس جمهوری منتخب پرداختند. ستاد امر به معروف آن شهرستان که در دوچرخه‌سواری بانوان موضعی فعال دارد، در موضوع موتورسواران فحاش نمی‌خواهد اعلام موضع کند؟»

همچنین محسن حاجی میرزایی وزیر آموزش و پرورش با ابراز تاسف از اقدام توهین‌آمیز عده‌ای نسبت به رئیس جمهوری، در پیامی نوشت: در سالروز پیروزی انقلاب این چنین دستاوردهای ارزشی انقلاب در میان سکوت جمعی از انقلابیون تخریب می‌شود.

وی افزود: نمی‌توان تاسف عمیق خود را از آنچه در اصفهان با توهین به منتخب ملت رخ داد، کتمان کرد.

رضا اردکانیان وزیر نیرو نیز با دشمن شادکن و غیرعقلانی توصیف کردن این اقدام اهانت آمیز، گفت: در جشن پیروزی شکوهمند انقلاب اسلامی و همزمان با حضور گسترده مردم شریف در اقصی نقاط کشور، کردار زشت گروهی معدود در روز بیست‌ودوم بهمن، شایسته تقبیح و مستلزم انذار و هشدار است.

در این میان وزیر نفت از همه سیاسیون خواست توهین به رئیس جمهور را محکوم کنند. بیژن زنگنه، وزیر نفت، در یادداشتی نوشت: در موضوع توهین اخیر به ریاست جمهوری، آنچه را که آقای دکتر آخوندی وزیر سابق راه و شهرسازی در محکومیت توهین به شخص و بویژه جایگاه ریاست جمهوری نوشته بودند؛

تأیید می‌کنم. اگر من هم وزیر نبودم، بیشتر از آن‌ها را می‌نوشتم و می‌گفتم ولی الان محتمل است به چیزی دیگر تعبیر شود.

عباس آخوندی، وزیر سابق راه و شهرسازی، در کانال تلگرامی خود در واکنش به توهین به رئیس‌جمهور در مراسم راهپیمایی ۲۲ بهمن در اصفهان نوشت: شعار زشت مرگ بر رئیس جمهور روحانی نشان پدیده چند دولتی است و از کنار آن نباید به‌سادگی گذشت. چنانچه خلیفه‌کشی باب شود، این راه را پایانی نیست. به سهم خود از روحانیت محترم و تمام جریان‌های سیاسی و نمایندگان محترم مجلس به‌ویژه نمایندگان اصفهان درخواست می‌کنم که این اقدام را محکوم کنند. همه در برابر این اقدام که به نماد حاکمیت اراده ملی توهین می‌کند، باید بایستیم. این یک شعار ارتجاعی و بازگشت به استبداد است.

در این زمینه نیز لعیا جنیدی معاون حقوقی رئیس جمهوری تأکید کرد که توهین به رئیس جمهوری به عنوان یکی از بارزترین نمادهای جمهوریت که از عوارض تنزل اخلاق و فقدان بلوغ سیاسی و در عین حال از موجبات تضعیف جمهوریت هم هست، در همه حال مذموم است.

جنیدی در تشریح ابعاد حقوقی توهین به رئیس جمهوری گفت: این رفتارها علاوه بر ابعاد حقوقی، ابعاد فرهنگی به ویژه فرهنگ سیاسی نیز دارند که به مراتب مهمتر است.

جمشید انصاری معاون رئیس جمهوری و رئیس سازمان اداری و استخدامی کشور نیز در توئیتی در این باره نوشت: اهانت به رئیس جمهوری، آن‌هم درسالروز پیروزی انقلاب اسلامی که مردم علی‌رغم تحمل مشکلات اقتصادی ناشی از تحریم‌های ظالمانه، ندای وحدت و همدلی و دفاع از ارزشهای انقلاب خود سر میدهند سزاوار برخوردجدی مراجع قانونی است تا بیش از این شاهد شکستن حریم هاو سقوط ارزشهای اخلاقی جامعه نباشیم !

علیرضا معزی معاون ارتباطات دفتر رئیس جمهوری هم گفت: این تسلسل هتاکی‌ها از تریبون‌ها و تلویزیون تا موتورسواران راهپیمایی ۲۲ بهمن، اتفاقی و خودسرانه به نظر نمی‌رسد. این تکرار هتاکی با وجود تذکرات روشن، علنی و چندباره مقام معظم رهبری، نشان از اراده‌ای عیان در جریانی مدعی! دارد که اینک «سرپیچی و سرکشی» را به عنوان یک «کنش» برگزیده است.

حسین مرعشی سخنگوی حزب کارگزاران سازندگی هم در واکنش به شعارهای توهین آمیز برخی راهپیمایان ۲۲ بهمن در یکی از شهرهای کشور گفت: وقتی یک سازمان مرتبط با نهادهای حاکمیتی راهپیمایی را هماهنگ می‌کند، نمی‌توان رفتار نیروی میدانی آن سازمان را "حرکت و اقدام خودسرانه" نامید.

حزب اعتدال و توسعه در بیانیه‌ای که روز پنجشنبه منتشر شد، تأکید کرد: سر دادن شعار علیه منتخب ملت ازسوی گروهی هر چند قلیل و آلوده کردن ساحت این یوم‌الله به حاشیه‌هایی ساختارشکنانه، آنهم تنها چند روز پس از توصیه اکید مقام معظم رهبری به پرهیز از توهین به مسئولان، نه تنها هیچ نسبتی با آزادی ندارد، بلکه تقابلی آشکار با خواست ملت است.

حزب اتحاد ملت هم با انتشار بیانیه‌ای در محکومیت توهین افراطیون به رئیس جمهوری این رفتار را سازمان‌یافته عنوان کرد و خواستار شناسایی و معرفی عاملان آن شد.

در این میان عباس مقتدایی نماینده مردم اصفهان در مجلس در اظهار نظری قابل تامل گفت: آنطور که پیداست در یک بخشی خارج از مسیر اصلی راهپیمایی این اتفاق رخ داده اما اینکه آیا برنامه‌ریزی قبلی بوده یا نه؟من از کیفیت آن اطلاعی ندارم و فقط تصاویری را مشاهده کردم.

غلامعلی جعفرزاده ایمن‌آبادی نماینده ادوار مجلس شورای اسلامی توهین به رئیس‌جمهوری در روز ملی ایران را سازمان‌یافته توصیف کرد و گفت: ما مخالف انتقاد نیستیم اما نه انتقادی که به یک عده خاص اختصاص دارد و به شکل توهین، فحاشی ساختارشکنانه مطرح می‌شود.

احمد مازنی نماینده مجلس دهم توهین به رئیس‌جمهوری را نشانه دوری از آرمان‌های انقلاب توصیف کرد و گفت: این افراد نه اکثریت ملت و نه سخنگوی نظام، بلکه عده‌ای اندک هستند که از قطار انقلاب پیاده شدند و در خیال، خود را انقلابی می‌دانند.

«نادر قاضی پور»، نماینده مردم ارومیه در مجلس دهم نیز گفت: شخص دوم مملکت بعد از رهبری معظم، رئیس‌جمهور است، من به روحانی رای ندادم و منتقد او هستم ولی نباید اجازه داد در ملا عام تعدادی به او توهین کنند تا خوراک رسانه‌های بیگانه شود.

علاوه بر شخصیت‌های سیاسی، برخی نمایندگان مجلس شورای اسلامی، احزاب و جمعیت‌ها، ائمه جمعه کشور اقدام موهن علیه رئیس‌جمهور را محکوم کردند و آن را برخلاف وحدت ملی دانستند.

۲۵ شهر از امروز در وضع نارنجی کرونا قرار گرفتند

وزارت بهداشت اعلام کرد از امروز، ۲۵ شهر کشور در وضعیت نارنجی کرونایی قرار گرفتند.

بنا بر اعلام معاونت امور بهداشتی وزارت بهداشت، از امروز علاوه بر ۲۵ شهر در وضعیت نارنجی، ۲۰۱ شهر زرد و ۲۱۷ شهر هم در وضعیت آبی قرار گرفته است.

به این ترتیب در وضعیت زرد (خطر متوسط) فقط سطح شغلی ۴ و در وضعیت نارنجی(پرخطر) سطح شغلی ۳ و ۴ تعطیل خواهند بود. در وضعیت قرمز (خیلی پرخطر) به جز موارد ضروری سطح ۱ سایر مشاغل تعطیل خواهند بود.

همچنین خروج خودروهای بومی از شهرستان‌های نارنجی و قرمز و ورود خودروهای غیربومی به شهرستان‌های نارنجی و قرمز ممنوع است.

در همین ارتباط، سخنگوی ستاد ملی مقابله با کرونا تأکید کرد: هرگونه عادی انگاری در مقابله با کرونا موجب افزایش موارد ابتلاء خواهد شد.

دکتر رئیسی یادآور شد: مردم در رعایت شیوه نامه‌های بهداشتی باید حساسیت زیادی داشته باشند.

*وزارت بهداشت نسبت به خیز چهارم کرونا هشدار داد

همزمان،سخنگوی وزارت بهداشت نیز گفت: هرگونه ساده انگاری و سهل انگاری در رعایت پروتکل‌های بهداشتی می‌تواند منجر به ایجاد خیز چهارم بیماری در کشور شود.

سیما سادات لاری افزود: با توجه به ناپایدار بودن شرایط بیماری در تمامی استان‌ها، هرگونه ساده انگاری و سهل انگاری در رعایت پروتکل‌های بهداشتی می‌تواند منجر به ایجاد خیز چهارم بیماری در کشور شود.

وی اظهارداشت: افزایش موارد بستری در برخی نقاط استان خوزستان از جمله شهرستان‌های اهواز و شادگان و برخی شهرستان‌های جنوبی استان آذربایجان غربی بسیار نگران‌کننده است.

لاری ادامه داد: امیدواریم با همکاری هم‌وطنان عزیز در عمل به توصیه‌های بهداشتی و پرهیز از هرگونه حضور در تجمعات خانوادگی با همراهی یکدیگر مانع از ایجاد خیز جدید بیماری در کشور شویم.

*دکتر محرز: ورودی بیمارستان‌ها افزایش پیدا کرده است

عضو کمیته علمی ستاد کرونا هم گفت: هم‌اکنون ورودی بیمارستان‌ها افزایش پیدا کرده است و در اواخر بهمن و اسفند با موج پیشرفته‌تری از کرونا رو به رو خواهیم شد.

دکتر مینو محرز افزود: درحال حاضر متأسفانه با شیوع مجدد بیماری کرونا و بیشتر شدن مراجعان به بیمارستان‌ها رو به رو شده ایم.

وی افزود: در صورت شروع پیک چهارم بیماری کرونا تمام سنین را درگیر خواهد کرد. به طور حتم در اواخر بهمن و اسفند با موج پیشرفته‌تری از بیماری رو به رو خواهیم شد، که بیمارستان‌ها قاعدتا شرایط ناگواری پیدا خواهند کرد.

او گفت: درحال حاضر این ویروس مخوف کاری به سن و سال ندارد و همه را درگیر می‌کند. افرادی که واکسن کرونا را هم تزریق کردند نباید فراموش کنند که همچنان این ویروس می‌تواند خطرناک باشد. همه ما باید در تمام مواقع احتیاط را رعایت کنیم و بی‌گدار به آب نزنیم.

محرز افزود: متأسفانه دیده شد که با فوت برخی از افراد مشهور مردم بدون رعایت شیوه نامه‌های بهداشتی در کنار هم تجمع کردند که بسیار خطرناک است و درحال حاضر معلوم نیست چند نفر در این تجمعات به ویروس کرونا مبتلا شده‌اند.

عضو کمیته علمی ستاد کرونا از مردم خواست از هم‌اکنون برای عید نوروز برنامه‌ریزی نکنند، زیرا سال جدید هم مثل امسال با ویروس کرونا درگیر خواهیم بود.

*کرونا جان ۵۸ نفر دیگر را در ایران گرفت

سخنگوی وزارت بهداشت گفت: تاکنون یک میلیون و ۵۰۳ هزار و ۷۵۳ نفر در کشور به طور قطعی به ویروس کرونا مبتلا شده و با فوت ۵۸ نفر از بیماران مبتلا طی روزهای پنجشنبه تا جمعه، تعداد جان باختگان کرونا در ایران به ۵۸ هزار و ۸۰۹ نفر رسیده است.

سیما سادات لاری افزود: در این مدت ۷ هزار و ۲۹۸ بیمار جدید مبتلا به کرونا در کشور شناسایی شد و ۵۵۷ نفر بستری شدند. با این حساب، مجموع بیماران به یک میلیون و ۵۰۳ هزار و ۷۵۳ نفر رسید.

وی ادامه داد: شهرستان‌های عجب شیر در آذربایجان شرقی، اردستان در اصفهان، اسفراین در خراسان شمالی، گرمسار در سمنان، بافت در کرمان، پاوه در کرمانشاه، بندرگز و کردکوی در گلستان، آستانه اشرفیه، بندرانزلی، رشت، رودبار، رودسر، صومعه سرا و لاهیجان در گیلان، آمل، بابل، بابلسر، بهشهر، تنکابن، جویبار، رامسر، ساری، سوادکوه، قائمهشر، محمودآباد، نکا، نور و نوشهر در مازندران، بستک، بندرلنگه و قشم در هرمزگان، بهار، تویسرکان و رزن در همدان و ابرکوه در یزد در وضعیت نارنجی قرار دارند.

دومین محموله واکسن روسی کرونا به ایران آمد

دومین محموله واکسن روسی کرونا موسوم به "اسپوتنیک وی" دیروز وارد کشور شد. سفیر ایران در روسیه گفت: این محموله شامل یکصد هزار دوز واکسن با یک پرواز اختصاصی به تهران ارسال شد.

کاظم جلالی افزود: طبق برنامه محموله سوم نیز ۳۰ اسفند ارسال می‌شود و محموله‌های بعدی به همین روال هر دو هفته یکبار تا رسیدن به دو میلیون دوز کامل ادامه دارد.

* سازمان غذا و دارو: واردات واکسن هندی و چینی درحال بررسی است

در همین ارتباط، سخنگوی سازمان غذا و دارو نیز گفت: علاوه بر واردات واکسن "اسپوتنیک وی" و تولید مشترک آن در کشور تا پایان سال، دو واکسن دیگر خارجی کرونا وارد می‌شود و واردات دو واکسن بهارات بیوتک هند و سینوفارم چین در این مسیر در دست بررسی است.

کیانوش جهانپور افزود: واردات واکسن به کشور منوط به اخذ مجوز از کمیسیون تشخیص صلاحیت دارو و مواد بیولوژیک سازمان غذا و داروست. زمانی که مجوز چنین واکسنی صادر نشده باشد، هیچ واکسنی نمی‌تواند خریداری و وارد کشور شود.

وی گفت: تا این لحظه فقط واکسن اسپوتنیک وی روسیه احراز شرایط کرده البته شرکتهای دیگری هستند که یا مدارکشان را تکمیل کرده‌اند یا درحال تکمیل هستند. واکسن این شرکتها در دست داوری است. البته یکی از این واکسن‌ها مدارکش را تکمیل کرده ولی هنوز بررسی و نظر کمیسیون دارو سازمان غذا و دارو اعلام نشده، این واکسن، واکسن شرکت بهارات بیوتک هند است که مدارک آن تکمیل شده و در مرحله داوری است اما هنوز مجوزی اخذ نکرده است. واکسن‌های دیگر هم درحال تکمیل مدارک هستند.

سخنگوی سازمان غذا و دارو درباره واردات واکسن سینوفارم از چین نیز گفت: سینوفارم هم درحال تکمیل مدارک در سازمان غذا و داروی ایران است. عمده مدارک این واکسن نیز ارائه شده ولی هیچکدام هنوز مجوزی دریافت نکرده‌اند و هیچ واکسنی بدون مجوز سازمان غذا و دارو وارد نمی‌شود.

وی ادامه داد: پیش‌بینی می‌کنیم تا قبل از نوروز حداقل یک یا دو واکسن خارجی دیگر بتوانند شرایط را احراز کنند و مجوز مصرف در ایران را بگیرند.

وزارت بهداشت اعلام کرده تا پایان امسال یک میلیون و ۳۰۰ هزار نفر در ایران واکسن کرونا را دریافت می‌کنند. اولویت تزریق واکسن با کادر درمان است که از کارکنان بخش‌های‌ای سی یو شروع شده و به تدریج به سایر کادر درمان و بعد از آن سالمندان با سنین بالاتر و بیماران خاص و صعب العلاج گسترش پیدا می‌کند.

RUSSIAN DIRECT INVESTMENT FUND
THE GAMALEYA NATIONAL CENTER OF EPIDEMIOLOGY AND MICROBIOLOGY
Sputnik V
THE FIRST REGISTERED COVID-19 VACCINE
PROVEN HUMAN ADENOVIRAL VECTOR TECHNOLOGY

* ایران تا سه ماه آینده از صادرکننده‌های مهم واکسن کرونا می‌شود

همزمان،وزیر بهداشت نیز گفت: به مردم ایران مژده می‌دهم تا دو سه ماه آینده با تکیه بر توان دانشمندان داخلی، یکی از قطب‌های بسیار مهم تولید واکسن کرونا در منطقه و یکی از صادر کنندگان مهم این واکسن به جهان خواهیم بود.

قطعنامه ۲۲ بهمن بدون نام امام خمینی!

بخش خبری- قطعنامه ۲۲ بهمن که هر ساله مهم‌ترین فراز آن را نام و راه و رسم امام خمینی تشکیل میداد، امسال بدون نام امام خمینی منتشر شد. این اقدام عجیب و غیر منتظره، اعتراض عمومی را برانگیخت که در رسانه‌ها انعکاس زیادی داشت. علاوه بر سرمقاله امروز روزنامه جمهوری اسلامی که به این موضوع هم پرداخته، مقالات و مطالب دیگری نیز در این زمینه منتشر شده که بخشی از آنها از نظرتان می‌گذرد.

سایت جماران در مطلبی نسبت به ذکر نشدن اسم امام خمینی در بیانیه راهپیمایی ۲۲ بهمن اعتراض کرد و از متولیان خواست در این رابطه توضیح دهند.

در این مطلب که به قلم سید حمید طباطبایی است با عنوان اسم امام خمینی در بیانیه راهپیمایی نبود؛ آیا این فراموشی‌ها سهوی است؟ نوشته است: درحالیکه مراسم سالگرد انقلاب اسلامی را دنبال می‌کردم به بیانیه پایانی این راهپیمایی برخورد کردم و در میان بهت و حیرت نام امام خمینی -یعنی رهبر کبیر انقلاب که اگر نبود امروز هیچ کس از این گروه که در مسند هستند در هیچ جایگاهی نبود- در این بیانیه به گوشم نخورد.

متن را از طریق خبرگزاری‌ها دنبال کردم و دیدم که متأسفانه نام پیشوای عظیم الشأن ملت ایران در این بیانیه نیست. درحالیکه از رهبر انقلاب سه بار با عنوان و اسم و القاب نام برده شده و حتی از شهید سلیمانی و ابو مهدی مهندس هم ذکر خیر رفته است، اصلا به نام بلند خمینی کبیر اشاره نشده است و تنها با اشاره‌ای بسیار گذرا -آن هم نه به نام ایشان- توجه شده است.

در این باره نکاتی گفتنی است:

یک) چه کسی این بیانیه را نوشته است و از چه میزان فهم و شعور برخوردار است؟ اگر عمدی بوده چه برخوردی با او می‌شود؟ آیا باور می‌کنند که در شورای هماهنگی تبلیغات اسلامی گروهی جمع شده‌اند که به امام انقلاب کم توجه هستند؟و اگر سهوی بوده چه کسی چنین عنصر کم توجهی را مسئول نوشتن بیانیه کرده است؟ راستی آیا از پیچیدن نام «خمینی» در گوش ایران و جهان واهمه دارند؟

دو) دوستداران امام در نهادهای انقلاب کجا هستند؟ بسیجیان خمینی چرا ساکت اند؟ چرا یک نفر به ایشان گوشزد نمی‌کند که کم توجهی به امام ریشه خود شما را می‌سوزاند و الا خمینی در جان و روح مردم جاودانه است؟

سه) مدعیان دوستی امام که همیشه قیافه حق به جانب می‌گرفتند و بر بیت امام خرده می‌گرفتند کجایند؟ آیا آنچه دیروز می‌گفتند راست بوده یا امروز خود را به نشنیدن زده اند؟

چهار) اگر نام رهبر امروز انقلاب در این بیانیه از قلم افتاده بود چه کسانی امروز فریاد«وا اسلاماه» سر می‌دادند؟ چرا این گروه نسبت به امام خمینی تعصب خود را از دست داده اند؟

پنج) آقای جنتی چرا درباره عملکرد زیر مجموعه خود در شورای هماهنگی تبلیغات ساکت است؟

شش) این را اضافه کنید به کمرنگ شدن حضور امام در تصاویر و پوسترهای مراسم. آیا نباید به برگزارکنندگان مراسم شک کرد؟

هفتم) و آخر کلام آنکه همه بدانید «اگر خمینی نبود هیچ نبودید و اگر خمینی را فراموش کنید الان هم هیچ نیستید.»

رسم امام رفت، دنبال اسم امام هستید؟!

محمد مهاجری هم در کانال تلگرامی خود نوشت: امروز دیدم در فضای مجازی، معترض شده‌اند به اینکه چرا در قطعنامه مراسم۲۲ بهمن، نام امام(ره) از قلم افتاده است. در نوشته‌های اعتراضی این پرسش مطرح بود که آیا چنین اشتباهی سهوی بوده؟

الان تقریبا ۱۲ساعت از زمان قرائت قطعنامه راهپیمایی می‌گذرد و توضیحی در باره حذف نام امام داده نشده. بنابراین ظن سهوی بودن کاملا از بین رفته. حتی اگر فردا هم اطلاعیه بدهند بی‌ارزش است چون حتما "به فرموده" خواهد بود.

نهاد صادرکننده قطعنامه (شورای هماهنگی تبلیغات) خود را متولی رسمی راهپیمایی‌ها از جمله۲۲بهمن می‌داند و بی‌حضور نمایندگانی از مردم،همواره راسا قطعنامه صادر می‌کند. دست بر قضا در اکثر این قطعنامه‌ها هم به سمت یک اقلیت خاص غش می‌کند.

آن اقلیت خاص، همان است که نه فقط در ۲۲ بهمن امسال که در مناسبتهای متعدد به مسئولان در مراسم مختلف اهانت کرده و حتی یک بار ازسوی برگزارکننده رسمی مراسم(شورای هماهنگی تبلیغات) ولو به شوخی هم تذکر نگرفته است.

و کلام آخر را به آنهایی که از حذف اسم امام تعجب کرده یا نگران شده‌اند عرض می‌کنم: رسم امام را این جماعت و این متولیان مراسم رها کرده اند، شما دنبال اسم امام هستید؟ چه ساده انگارید.»

طفره رفتن مسئولین از پاسخگویی در خصوص علت حذف نام امام خمینی(س) از قطعنامه راهپیمایی ۲۲ بهمن

پایگاه خبری جماران علت حذف نام امام خمینی(س) از قطعنامه پایانی راهپیمایی ۲۲ بهمن را از مسئولین شورای هماهنگی تبلیغات اسلامی استان تهران پیگیری کرد.

راهپیمایی موتوری و خودرویی ۲۲ بهمن ماه متفاوت از سال‌های گذشته برگزار شد. اما این تنها مشخصه بزرگداشت چهل و دومین سالگرد پیروزی شکوهمند انقلاب اسلامی به رهبری امام خمینی(س) نبود.

این مراسم حاشیه بزرگی هم داشت و آن حذف نام "امام خمینی(س)" از قطعنامه پایانی راهپیمایی بود. این مسأله موجب رنجش خاطر دلدادگان به معمار کبیر انقلاب اسلامی و آرمان‌های بلند ایشان از جمله خانواده محترم شهدا، جانبازان و ایثارگران شد.

از آنجایی که براساس قانون تنظیم این قطعنامه با شورای هماهنگی تبلیغات اسلامی است و رئیس این شورا نیز به مراتب سازمان تحت ریاست خود را متولی برگزاری مراسم‌های ملی و راهپیمایی‌ها از جمله راهپیمایی ۲۲ بهمن معرفی کرده، سعی کردیم علت حذف نام امام خمینی(س) از قطعنامه پایانی راهپیمایی ۲۲ بهمن از این طریق پیگیری کنیم.

سید محسن محمودی، رئیس شورای هماهنگی تبلیغات اسلامی استان تهران، در تماس خبرنگار جماران گفت: قصد مصاحبه در خصوص این موضوع را ندارد و پاسخگویی در این خصوص را به سخنگوی این شورا محول کرد.

مجید رامندی، سخنگوی شورای هماهنگی تبلیغات اسلامی استان تهران، نیز در تماسی که با او داشتیم از ارائه توضیح در این خصوص خودداری کرد.

راهکار عملی تحکیم خانواده در مکتب امام باقر

به مناسبت سالروز
ولادت حضرت باقرالعلوم علیه‌السلام

حجت‌الاسلام دکتر محمدرضا جواهری
عضو هیأت علمی دانشگاه فردوسی مشهد

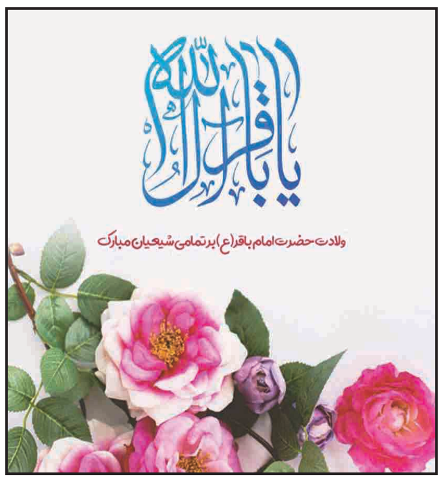
یا باقر آل الله
ولادت حضرت امام باقر(ع) بر تمامی شیعیان مبارک

راز طول عمر

اهل‌بیت علیهم‌السلام با خانواده و اطرافیان خویش برخورد نیک و زیبا داشتند. هیچ شکایتی از همسران و فرزندان پیامبر اکرم صلی‌الله علیه وآله وسلم و امامان علیهم‌السلام وجود ندارد، زیرا معصومان علیهم‌السلام با آنان روابط گرم و صمیمی داشته و حقوق آنان را کاملا رعایت می‌کردند. اهل‌بیت علیهم‌السلام در رفتار و گفتار حافظ احترام خانواده بوده و عوامل تحکیم و پایداری کانون خانواده را نیز آموزش داده‌اند. امام محمد باقر علیه‌السلام در ارزش و اثر برخورد زیبا و خوب در نیکی و بخشش و عطای به خانواده فرموده‌اند: مَن حَسُنَ بِرُّهُ بِأهلِه زِيدَ فی عُمرِهِ (تحف العقول عن آل الرسول علیهم‌السلام، ص ۲۹۵ * بحارالانوار، ج ۷۸، ص ۱۷۵) هرکه نیکی و بخشش و همکاری او با خانواده‌اش خوب و زیبا باشد عمرش زیاد شود و هر انسانی که به شایستگی در حق خانواده‌اش نیکی کند خداوند بر عمرش می‌افزاید.

امام باقر علیه‌السلام در این گفتار اخلاقی اصل نیکوکاری با خانواده را ستوده و ارزش‌گذاری نموده‌اند اما فراتر از آن بر خوبی و زیبایی و خوش برخوردی در نیکوکاری و بخشش نیز تأکید دارند. بخشش و نیکی به خانواده به دوصورت و دوگونه امکان‌پذیر است، زشت و زیبا. امکان دارد بخشش به خانواده، محدود و ناقص و همراه با سرزنش و چهره عبوس و منت و زخم زبان و خشونت وریاکاری و یک جانبه و تک بُعدی باشد که زشت است. امکان دارد بخشش به خانواده گسترده و کامل وجامع و با روی گشاده ونرمی و گرمی و شادی و با همه توان و خوش برخوردی بوده و با راستی و صداقت همراه باشد که زیبا و خوب است. امام باقر علیه‌السلام در حدیث، «حَسُنَ بِرُّهُ» را با هم ذکر کرده‌اند. گویا «بِرّ» به خانواده، نیک و وضع مطلوب و بد و وضع نامطلوب دارد.

شایسته است بِرّ نسبت به خانواده همراه با نیکی و در وضع مطلوب و بی‌غل و غش و بدون کم‌کاری و ترک فعل باشد و همه حقوق خانواده را بشناسد و همه را رعایت کند. «اهل» به پدر و مادر و همسر و فرزندان وخویشان گفته می‌شود. نیکی را باید نسبت به اهل‌بیت به صورت نیک و دلپذیر و توأم با تکریم و احترام انجام داد.

اثر نیکی

آنچه که همه در پی آن می‌باشند و آن را دوست دارند طول عمر همراه با سلامتی است. در این حدیث پاداش الهی و اثر وضعی نیکی و بخشش به صورت زیبا و پسندیده بیان شده است تا همگان به آن روی آورند. نتیجه این‌گونه نیکی به خانواده زیادی و افزایش و بسیاری عمر با صحت و خوشی است. خداوند به نیکوکارانی که در خدمت به خانواده کوتاهی ندارند و کاملاً نیکوکار باشند وعده طول عمر داده است. قاعدهٔ «نیکی به خانواده باعث طول عمر است» یک قاعده اخلاقی است که امام باقر علیه‌السلام در این حدیث آن را به جهانیان اعلام نموده‌اند. جمله «زِیدَ فی عُمرِهِ» در این قاعده معلول و «مَن حَسُنَ بِرُّهُ بِأهلِه» علت را گزارش می‌کند. پیروان اهل‌بیت علیهم‌السلام باید این رهنمودهای اخلاقی امامان علیهم‌السلام را بشناسند و از آنها پیروی نمایند. عمل به این قاعده اخلاقی عامل اصلی تحکیم خانواده و استواری آن است.

جشن چهل و دومین سالگرد انقلاب اسلامی با حضور متفاوت مردم در سراسر کشور

۴۲ سالگرد پیروزی انقلاب اسلامی ایران
The 42nd Anniversary of the Victory of Iran's Islamic Revolution
الذکری الثانیة والاربعون لانتصار الثورة الإسلامیة الإیرانیة
February 2021
جمادی الثانی ۱۴۴۲
بهمن ۱۳۹۹

بخش خبری - مراسم راهپیمایی ۲۲ بهمن در سراسر کشور که امسال به دلیل رعایت دستور العمل‌های بهداشتی جای خود را به راهپیمایی خودرویی و موتوری داده بود با شکوهی خاص برگزار شد.

پیش از ظهر چهارشنبه گذشته و همزمان با چهل و دو سالگی انقلاب اسلامی ایران راهپیمایی خودرویی ۲۲ بهمن در تهران و سراسر کشور برگزار شد.

خودروها و دیگر وسایل نقلیه با طی کردن مسیرهای از قبل تعیین شده و با در دست داشتن پرچم جمهوری اسلامی ایران و تصاویری از بنیانگذار انقلاب اسلامی و رهبر انقلاب این روز فرخنده را جشن گرفتند.

امسال با توجه به شیوع بیماری کرونا در کشور و در راستای تأکید و توصیه مسئولین کشور بر رعایت دستور العمل‌های بهداشتی و رعایت فاصله اجتماعی، خانواده‌ها و اقشار مختلف جامعه توانستند با استفاده از خودروهای شخصی در این راهپیمایی منحصر به خود شرکت نمایند و حضور خود را در جشن انقلاب به گونه‌ای تازه تجربه کنند.

برگزاری مراسم بزرگداشت ۲۲ بهمن ۹۹ از ساعت ۱۰ صبح در مسیرهای ویژه‌ای که برای موتور و دوچرخه و خودروها پیش‌بینی شده بود، رسما آغاز شد.

مراسم رسمی بزرگداشت چهل و دومین سالروز پیروزی انقلاب اسلامی در شرایطی برگزار شد که در مسیرهای تعیین شده خبرنگاران حضوری متفاوت از اقشار مختلف را برای حضور در این راهپیمایی گزارش دادند. این مراسم در مرکز شهر تهران با حضور صدها موتورسوار برگزار شد.

راهپیمایی امسال به علت همه‌گیری کووید ۱۹ با وسایل نقلیه متعدد برگزار شد و راهپیمایان با استفاده از ماسک و دستکش در خیابان حضور پیدا کردند.

در کنار خیل موتورسوارها، ده‌ها اسکیت‌باز و دوچرخه‌سوار نیز دیده می‌شدند اسکیت‌بازان و دوچرخه‌سواران جوان و نوجوانی که وسایل نقلیه خود را با پرچم ایران و عکس‌های شهدا تزئین کرده بودند.

نیروهای امنیتی، آتش‌نشانان، اورژانس تهران، پلیس راهنمایی رانندگی، نیروی انتظامی جهوری اسلامی ایران در مهم‌ترین نقاط راهپیمایی حضور داشتند تا از پیش آمدن هرگونه مشکل پیش‌گیری کنند.

امسال هم در مسیر راهپیمایی به سمت میدان آزادی گروه‌های سرود دانش‌آموزی اجرا داشتند.

چندین گروه سرود متشکل از جوانان و نوجوانان با لباس‌های فرم از حد فاصل تئاتر شهر تا میدان آزادی حضور داشتند که شعرهایی با مضمون انقلاب اسلامی ایران، دهه فجر و سرکوب حکومت شاهنشاهی می‌خواندند.

نمایش ادوات جنگی و توان نظامی و دفاعی جمهوری اسلامی ایران از جمله نمایش سامانه سوم خرداد در میدان آزادی از حاشیه‌های مراسم بود.

در ضلعی از میدان آزادی خودروهایی به صورت نمادین حضور داشتند که سرنشینان آن خانواده‌ها بودند که با تکان دادن پرچم ایران از پنجره ماشین حضور خود را اعلام می‌کردند.

همچنین در ضلع دیگری از میدان آزادی موتورسواران با حمل پرچم ایران در خیابان آزادی به سمت میدان آزادی حرکت می‌کردند.

حضور جوانان و نوجوانان دوچرخه‌سوار از دیگر تفاوتهای امسال راهپیمایی ۲۲ بهمن با دیگر سال‌ها بود که در شرایطی برگزار شد که برگزارکنندگان مراسم تأکید ویژه‌ای بر رعایت پروتکل‌های بهداشتی داشتند.

علی‌رغم اعلام برگزاری موتوری و خودرویی راهپیمایی، تعدادی از شهروندان با پای پیاده در مسیر منتهی به میدان آزادی راهپیمایی داشتند. افرادی با زدن ماسک و رعایت فاصله اجتماعی در میدان انقلاب تصاویر شهدا را در دست گرفته بودند.

توزیع ماسک رایگان در بین شرکت‌کنندگان راهپیمایی ۲۲ بهمن ازسوی سازمان بسیج مستضعفین شهرداری تهران از جذابیت‌های مراسم امسال بود. با این حال متأسفانه برخی هم با بی‌توجهی رعایت پروتکل‌ها را نادیده می‌گرفتند.

حرکات نمایشی چتربازانی که بر فراز میدان آزادی چرخ میزدند نیزاز دیدنی‌های مراسم امسال بود.

در پایان راهپیمایی خودرویی و موتوری یوم‌الله ۲۲ بهمن، رئیس جمهور از طریق صدا و سیما سخنرانی کرد.

رئیس‌جمهور در جشن سالگرد پیروزی انقلاب اسلامی: هر کجا که با هم بودیم، خداوند هم پیروزی را نصیب ما ساخت

رئیس جمهور با تأکید بر اینکه مقاومت مردم و تدبیر دولت در جنگ سه ساله اقتصادی آمریکا، باعث نمدمال شدن ترامپ شد، اظهارداشت: هر کجا که با هم بودیم و در کنار هم تلاش کردیم، خداوند هم پیروزی را نصیب ما ساخت و ما همانطور که در جنگ هشت ساله تحمیلی پیروز شدیم، در جنگ اقتصادی سه ساله نیز به پیروزی خواهیم رسید.

دکتر روحانی در جشن ۲۲ بهمن؛سالگرد پیروزی شکوهمند انقلاب اسلامی گفت: آن کس که ترامپ را سرنگون کرد خدا و ملت آگاه آمریکا بود اما بدون تردید ملت و دولت ایران در سرنگونی این مستبد نقش تأثیرگذار داشتند و امروز دنیا با رفتن ترامپ و در نتیجه احساس امنیت، قانون‌گرایی و ثبات بیشتر، دینی هم به ملت بزرگ ایران دارد.

روحانی با بیان اهمیت مذاکره برای دستیابی به منافع ملت گفت: مذاکره جزو لوازم یک دولت و حکمرانی مدرن دنیای امروز و نه امروز که ارث پیامبر بزرگ اسلام(ص) است. پیامبر در مقاطع مختلف با دشمنان حرف زد و مذاکره کرد و پیمان صلح بست که نمونه بارز آن صلح حدیبیه است.

وی در سخنان خود با اشاره به شرایط خاص امروز کشور و همه دنیا با شیوع ویروس کرونا گفت: آغاز چهلمین سال انقلاب اسلامی ایران، امسال با رنگ و بوی جدیدی همراه است و به

دلیل اجرای پروتکل‌های بهداشتی مردم عاشق انقلاب و امام(ره)، نتوانستند آنطور که مورد نظرشان بود به خیابانها بیایند و احساسات پاک خود را نشان دهند. البته این حضور پرشور به شکل دیگری در سراسر کشور به نمایش گذاشته شد.

رئیس جمهور گفت: امسال درحالی سالگرد پیروزی انقلاب اسلامی را جشن می‌گیریم که ملت ما بعد از سه سال مقاومت در برابر تحریم و جنگ اقتصادی درحال پیروزی است.

دکتر روحانی ادامه داد: از سال ۹۷ تا امروز نیز مردم ایران درگیر یک جنگ اقتصادی هستند. در آن جنگ تحمیلی نظامی به پیروزی بزرگ رسیدیم در این جنگ اقتصادی هم به حول و قوه الهی پیروز خواهیم شد و پایان شب ظلمانی و طلوع صبح صادق برای همه آگاهان مشهود است.

رئیس جمهور با بیان اینکه همه مردم جهان در این روزها یک بدهکاری بزرگ به ملت ایران دارند گفت: اگر ملت ایران مقابل این مستبد بزرگ نایستاده بود و او را با مقاومت به شکست نرسانده بود و اگر تدبیر این دولت نبود و بعد از خروج ترامپ از برجام ما هم خارج می‌شدیم این یعنی پیروزی بدون زحمت برای ترامپ بود.

دکتر روحانی افزود: اگر ما هم از برجام خارج می‌شدیم همه تحریم‌ها برگشته بود و پیروزی برای صهیونیست‌ها، ارتجاع منطقه و تندروها بود اما مقاومت مردم و تدبیر دولت باعث شد در این سه سال ترامپ نمدمال شد.

رئیس جمهور با اشاره به شکست‌های متعدد آمریکا در شورای امنیت سازمان ملل در برابر ایران و بی‌نظیر خواندن این شکست‌ها در عرصه بین‌المللی گفت: آمریکایی‌ها در چند نوبت در دادگاه بین‌المللی لاهه در مقابل ملت ایران و حقوق‌دان‌های ایران شکست خوردند که یکی از این شکست‌ها در چند روز اخیر بود و دادگاه لاهه علیه ترامپ رای داد.

وی با بیان اینکه آن کس که ترامپ را سرنگون کرد خدا بود و آن کس که به ظاهر موجب سرنگونی ترامپ در آمریکا شد ملت آگاه این کشور بود، گفت: نقش ملت ایران برای سرنگونی این مستبد بسیار تأثیرگذار بوده است. امروز دنیا با کنار رفتن ترامپ برای امنیتش، احساس قانون‌گرایی‌اش و احساس ثباتش به ملت ایران دین دارد.

رئیس جمهور در بخش دیگری از سخنان خود با اشاره به شعارهای دولت تدبیر و امید و وعده‌های این دولت به مردم در انتخابات ۹۲ و ۹۶ گفت: در این دو انتخابات مردم حماسه بزرگی خلق کردند و با مشارکت بیش از ۷۳درصدی پای صندوق آمدند. مردم با این مشارکت بسیار بالا از منتخب خود خواسته‌هایی داشتند. مردم می‌خواستند منتخب آنها تعامل سازنده با جهان را با عزت ادامه دهد و پیمان‌هایی را که ملت ایران در برابر دنیا متعهد شده است، پاس بدارد.

روحانی ادامه داد: خواسته مردم از منتخب خودشان در انتخاب اول این بود که با تعامل سازنده سایه جنگ را از سرشان دور کند و منتخب مردم هم وعده داده بود که هم اقتصاد ایران و هم قدرت هسته‌ای کشور شرایط بهتری خواهد داشت. رئیس جمهور با بیان اینکه ما امروز در برابر ملت سرافرازیم که به وعده‌هایی که دادیم در چهار و نیم سال اول خود به خوبی عمل کردیم، گفت: ۸ سال دولت تدبیر و امید را باید به سه بخش تقسیم کنیم.

از سال ۹۲ تا ۹۶ به مدت چهار و نیم سال دوران ثبات، رشد و پیشرفت کشور بود از سال ۹۷ تا پایان ۹۹ جنگ تحمیلی اقتصادی سه ساله و ۶ ماهه پایان دولت که آن را باید دوران بازآفرینی بنامیم.

بقیه در صفحه ۷

پیام شهیدان

شهید حسین بهرامی

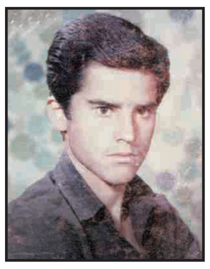

شهید حسین بهرامی، ششم آبان ماه سال ۱۳۴۸ در شهرستان تهران دیده گشود. او تا اول متوسطه درس خواند و سپس به عنوان بسیجی در جبهه حضور یافت. این شهید گرانقدر ششم اسفند ماه سال ۱۳۶۵ در شلمچه بر اثر اصابت ترکش به سر به شهادت رسید. مزار وی در گلزار شهدای سیدفتح‌الله شهرستان ورامین واقع است.

فرازی از وصیت نامه شهید:

دنیا مانند کلاس درس است و ما هم نقش شاگردان کلاس را ایفا می‌کنیم و چه بهتر است که در این کلاس انسان شاگرد اول و رتبه شهادت که بهترین رتبه زندگی و آخرت است بدست آورد.

روحش شاد، راهش پررهرو باد

---

۲۲ بهمن و موتورهایی که دود دارند اما سوز ندارند!

غلامرضا بنی‌اسدی

جشنِ تولد، جایی برای عربده‌کشی و بدهنی و مراسمی باری به هر جهت نیست. اتفاقاً "عقلانیت زیست‌ها"، از آن فرصت می‌سازند برای اتقانِ جهتی که در پیش می‌گیرند. هم "شادواری" می‌کنند و هم راهِ درست را برای توسعه شادی سازنده، باز می‌نمایند و هم نگاه را به سمت افق‌های کلان تنظیم می‌کنند. ۲۲ بهمن هم برای ما یک "جشنِ تولد" بزرگ است. هم برای ما و هم انقلاب و هم ایران عزیز. همه ما در این "شادروز" به روزهای تازه رسیدیم و در چهل و سومین تکرار هم می‌بایست بیعت تازه می‌کردیم با آرمان‌های امام و روح شهدا و عزم خود را برای بهترسازی شرایطِ زندگی بهتر، جزم می‌کردیم. "جهت‌یابی" ما باید به "مسیرسازی" می‌رسید و راه را برای حیات طیبه برای همه ایرانیان در ساحت‌های مادی و معنوی، هموار می‌کرد. باید می‌دانستیم و بدانیم که نه شعارهای بلند، نه ناپالودگی کلامی، نه خودمحورپنداری که رسیدن ایران به آنچه در سند چشم‌انداز طراحی شده است بهترین تبلیغ و کارآمدترین شیوه تعریف و آشناسازی جهانیان با یک انقلاب موفق است. تنظیم حرکت براساس مهندسی "گامِ دوم" قطعا شتاب دهنده این نهضت خواهد بود. اما دیدیم که برخی‌ها نه تنها به گام دوم نرسیدند که با ادبار از گام اول، به اسم انقلاب و رفتار انقلابی، عکس مسیر را سوار بر مرکبِ فراموشی و موتورهای تیزرو و پرصدا، پیمودند. موتورهایی که به قول "حاج کاظم آژانس شیشه‌ای" دود دارد اما سوز ندارد. موتورهایی که دودش و موتورسوارانی که صدایشان حالِ "عباس"ها را بد می‌کند. حالِ فاطمه و نرگس و ابوذر و سلمان‌ها را هم بد می‌کند.

بدتر از صدای موتورها و عربده مرگ‌خواهی راکبانش، فراموشی نام امام در بیانیه ۲۲ بهمن بود. دریغا این همه غفلت و نامردمی. موتورسواران یادشان رفت که رهبر انقلاب همین چند روز پیش از بدهانی پرهیز دادند بعد آنکه از توهین به رئیس‌جمهور به عنوان "حرام شرعی" نهی کردند. بیانیه‌نویسان هم فراموش کردند نه فقط امام را این سخن خلفِ صالح او را که "این انقلاب بی‌نام خمینی در هیچ کجای جهان شناخته‌شده نیست".

بگذریم که نوشتن از این رفتارها، تلخی جان حروفِ بی‌گناه می‌شود. رفتاری باید بزرگ شویم، صبورتر، پخته‌تر و توانمندتر. این پیش‌نیاز کار است که بسان زاد و توشه راه باید با حساسیت بدان نگریست. آنچه این روزها ازبرخی زبان‌ها و قلم‌ها می‌شنویم و می‌خوانیم از جنس توشه نیست که آتش را مانند است.

درحالی که ما نیاز به ادب گفتاری و ادبیات رفتاری متین داریم. نمی‌شود با تند مزاجی‌ها، ناشکیبایی‌ها، بی‌برنامگی‌ها، تلخ‌گوئی‌ها و... به فردای وطن اندیشید. این‌ها پیش‌نیاز برهم‌ریختن است، نه ساختن. مصالح ساختنِ فردا را براساس ساختار انقلاب اسلامی فراهم و صلاحیت‌های انقلابی را هم در خویش شکوفا کنیم تا میراث‌داران صالحی برای شهیدان و نسل‌های اول انقلاب باشیم، انقلابی که قرار بود و هست ما را در همه شئون به جایگاه بایسته برساند...

فراخوان مناقصه عمومی یک مرحله ای

شرکت ملی پالایش و پخش فرآورده‌های نفتی ایران
شرکت ملی پخش فرآورده‌های نفتی ایران

شماره مجوز: ۱۳۹۹/۶۸۷۷

نوبت اول

مناقصه گزار: شرکت ملی پخش فرآورده های نفتی ایران - مدیریت بازرگانی
موضوع مناقصه: خرید ۴ دستگاه پمپ اسکرو و سانتریفیوژ
طی تقاضای شماره: DSP-۹۸۱۹۷-TR

تاریخ، مهلت،نشانی محل دریافت و تحویل استعلام کیفی مناقصه گران:
شرکت ملی پخش فرآورده های نفتی ایران درنظر دارد فراخوان ارزیابی کیفی جهت برگزاری مناقصه عمومی خود را به شماره ۲۰۹۹۰۹۲۹۳۵۰۰۰۰۲۵ ازطریق سامانه تدارکات الکترونیکی دولت برگزار نماید. کلیه مراحل برگزاری فراخوان عمومی از دریافت وتحویل اسناد استعلام ارزیابی کیفی تا ارسال دعوتنامه جهت سایر مراحل مناقصه الزاماً ازطریق درگاه سامانه مذکور به آدرس WWW.setadiran.ir انجام خواهد شد. تاریخ انتشار فراخوان درسامانه تاریخ ۹۹/۱۱/۲۵ می باشد.
اطلاعات واسناد مناقصه عمومی پس از برگزاری فرآیند ارزیابی کیفی و ارسال دعوتنامه به آدرس سامانه ستاد به مناقصه گران ارسال خواهدشد.
مهلت دریافت اسناد ارزیابی کیفی: روز یکشنبه تاریخ ۹۹/۱۲/۳ ، مهلت ارسال مدارک ارزیابی کیفی : روز دوشنبه تاریخ ۹۹/۱۲/۱۸
آدرس: تهران خیابان ایرانشهر شمالی-روبروی پارک هنرمندان - جنب خیابان برادران شاداب-پلاک ۱-طبقه دوازدهم اداره خریدهای داخلی - شماره تماس: ۸۸۳۲۷۰۸۵ و ۸۴۱۲۱۰۹۹۶ کدپستی: ۱۵۸۳۷۴۶۹۱۱
مبلغ معامله ۹٫۲۰۰٫۰۰۰٫۰۰۰ ریال وبراساس بررسی میدانی / سوابق خرید قبلی برآورد شده است.
تضمین شرکت درفرآیند ارجاع کار؛ مبلغ ۴۶۰٫۰۰۰٫۰۰۰ ریال میباشدکه براساس آئین نامه تضمین درمعاملات دولتی قابل ارائه می باشد.
ضمناً آگهی درسامانه های MONAGHESE.NIOPDC.IR وهمچنین سایت HTTP..//IETS.MPORG.IR صرفاً جهت اطلاع قابل رویت می باشد.
اطلاعات تماس سامانه ستاد: مرکز تماس ۰۲۱۴۱۹۳۴ دفتر ثبت نام ۸۸۹۶۹۷۳۷،۸۵۱۹۳۷۶۸ شناسه آگهی ۱۰۹۳۱۵۵

روابط عمومی شرکت ملی پخش فرآورده های نفتی ایران

آگهی ارزیابی کیفی مناقصه عمومی یک مرحله ای به شماره ۹۹/۸۱/ م ب
با موضوع انجام خدمات عمومی و اداری منطقه بهرگان

شرکت ملی نفت ایران
شرکت نفت فلات قاره ایران

نوبت دوم

شرکت نفت فلات قاره ایران در نظر دارد انجام پروژه فوق الذکر را طبق شرح کار تدوین شده از طریق مناقصه عمومی یک مرحله ای و با ارزیابی کیفی به پیمانکار واجد شرایط به شرح ذیل واگذار نماید:
الف: خدمات مورد نیاز: انجام خدمات عمومی و اداری منطقه بهرگان.
ب : محل اجرای خدمات: استان بوشهر، شهرستان دیلم، شرکت نفت فلات قاره ایران -منطقه بهرگان.
ج: مدت خدمات مورد نیاز: ۲ سال.
د: شرایط متقاضی:
۱ - توانایی ارائه ضمانتنامه شرکت در فرآیند ارجاع کار به مبلغ ۷/۶۰۳/۳۹۴/۸۳۶ ریال و انجام تعهدات طبق ضوابط کارفرما در صورت برنده شدن.
۲ - توانائی ارائه ضمانتنامه انجام تعهدات به میزان ۱۰٪ مبلغ کل قرارداد و نیز کسر ۱۰٪ از هر یک از پرداختهای قراردادی جهت تضمین حسن انجام کار در صورت برنده شدن.
۳ - ارائه گواهینامه معتبر تعیین صلاحیت اداره کل تعاون، کار و رفاه اجتماعی برابر با اصل شده و گواهینامه معتبر تایید صلاحیت ایمنی پیمانکاران همزمان با اعلام آمادگی شرکت در مناقصه الزامی است.
۴ - ارائه گواهینامه معتبر تعیین صلاحیت از اداره کل تعاون، کار و رفاه اجتماعی استان بوشهر مرتبط با موضوع خدمات برای برنده مناقصه الزامی است.
۵ - متقاضیان باید نسخه word سند ارزیابی کیفی را مطابق با دستورالعمل مدارک دریافت شده طی لوح فشرده تکمیل و ارائه نمایند.
هـ: سایر شرایط
۱ - به تقاضاهای مشروط و مبهم و ناقص و یا مغایر با شرایط مندرج در این آگهی و تقاضاهایی که بعد از مهلت مقرر دریافت گردد، ترتیب اثر داده نخواهد شد.
۲ - شرکت نفت فلات قاره ایران در چارچوب قوانین و مقررات مربوطه در رد یا قبول هر یک یا تمام پیشنهادها بدون آنکه محتاج به ذکر دلیل باشد مختار خواهد بود.
۳ - پیشنهادهای مالی می بایستی حداقل سه ماه پس از وصول پیشنهادها به کمیسیون مناقصات شرکت نفت فلات قاره ایران دارای اعتبار باشند.
از کلیه متقاضیان واجد شرایط دعوت میشود حداکثر ظرف مدت ۷ روز پس از انتشار آگهی نوبت دوم، آمادگی خود را بصورت کتبی به آدرس ذیل الذکر اعلام و همزمان نسبت به دریافت مدارک ارزیابی کیفی اقدام نمایند.
* ارائه سوابق مرتبط در زمینه موضوع مناقصه.
* ارائه اساسنامه شرکت به نحوی که تأمین خدمات موضوع مناقصه در موضوع شرکت قید گردیده باشد.
* ارائه آگهی تاسیس، ثبت و آخرین تغییرات شرکت مندرج در روزنامه رسمی(حداکثر مربوط به دوسال گذشته).
* معرفی نامه معتبر شرکت متقاضی جهت دریافت اسناد.
بدیهی است شرکت نفت فلات قاره پس از بررسی اسناد و مدارک واصله در چارچوب ضوابط و مقررات مربوطه اسناد مناقصه را به متقاضیان واجد شرایط تحویل می‌نماید. ضمناً میبایستی ظرف مدت ۱۴ روز پس از آخرین مهلت دریافت مدارک ارزیابی کیفی اطلاعات مورد درخواست و مدارک ارزیابی کیفی به آدرس ذیل در مقابل رسید تحویل گردد. محل و زمان تحویل و گشایش پیشنهادها در اسناد مناقصه قید می گردد.
نشانی: محل اعلام آمادگی و دریافت اسناد: استان بوشهر - حد فاصل بندر گناوه و بندر دیلم - شهر امام حسن - منطقه نفتی بهرگان - واحد امور حقوقی و قراردادها.
شماره تماس: ۰۲۱۲۳۳۸۸۰۷۳ - ۰۷۷۳۳۲۷۲۴۱۱ داخلی ۸۸۰۷۳ شماره نمابر: ۰۷۷۳۳۲۷۲۷۲۹
متقاضیان میتوانند جهت کسب اطلاعات بیشتر در روز آگهی نوبت دوم به سایت اینترنتی این شرکت به نشانی www.iooc.co.ir مراجه نمایند. شناسه آگهی ۱۰۹۲۳۴۲
روابط عمومی شرکت نفت فلات قاره ایران

" آگهی ابلاغ اتهام "

جمهوری اسلامی ایران
وزارت نفت

خانم نازنین خدره به شماره شناسایی ۸۰۰۸۲۴ فرزند نورالدین
پرونده نامبرده بالا به اتهام غیبت متوالی در این هیات مطرح گردیده است. لذا به علت عدم دسترسی و به تجویز ماده ۷۳ قانون آئین دادرسی مدنی مراتب در یک نوبت منتشر می شود تا ظرف مدت یکماه از تاریخ نشرآگهی در یکی از روزنامه های اداری به محل امور اداری ذیربط با این هیات واقع در تهران، خیابان ملا صدرا، خیابان شیخ بهائی شمالی، ضلع جنوب غربی میدان شیخ بهائی، پلاک ۱۴۴، طبقه چهارم شرقی، هیات پنجم بدوی وزارت نفت مراجعه نمایند.شناسه آگهی ۱۰۹۳۱۵۷
هیات پنجم بدوی رسیدگی به تخلفات اداری کارمندان وزارت نفت

شماره های تماس جهت درج آگهی در روزنامه جمهوری اسلامی:
۷۷۶۴۴۴۱۰-۷۷۶۴۴۴۱۱
نمابر: ۷۷۶۴۴۴۱۲

وزیر دفاع و پشتیبانی نیروهای مسلح:

عاملان ترور شهید فخری‌زاده مجازات می‌شوند

زنجان – خبرنگار روزنامه جمهوری اسلامی: وزیر دفاع و پشتیبانی نیروهای مسلح، در خصوص پیگیری پرونده شهید فخری‌زاده، گفت: آنچه مسلم است به یقین عاملان و آمران این جنایت مجازات خواهند شد.

به گزارش خبرنگار ما از زنجان، امیر سرتیپ امیر حاتمی روز پنجشنبه در حاشیه جلسه ستاد اقتصاد مقاومتی استان زنجان، در جمع خبرنگاران، گفت: جمهوری اسلامی ایران به عنوان کشور بزرگ و دارای مدیریت و تفکر راهبردی، در مکان و زمان لازم این مجازات را بدون تردید انجام خواهد داد.

وی افزود: ایران اسلامی امروز یکی از قدرت‌های برتر موشکی محسوب می‌شود و هر آنچه مورد نیاز است طراحی، تولید می‌کند که مورد استفاده نیروهای مسلح قرار می‌گیرد.

به گفته امیر حاتمی همه موشک‌های جمهوری اسلامی دقیق بوده و از مانورپذیری و قدرت انفجاری لازم برای حفظ بازدارندگی دفاعی کشور برخوردار است.

امیر سرتیپ حاتمی همچنین با بیان اینکه در آینده نزدیک رونمایی‌هایی در حوزه نیروی دریایی خواهیم داشت گفت: ناوشکن دنا و مین‌شکار صبا هر دو به نیروی دریایی ارتش ملحق خواهند شد.

بخش‌های مهم بیمارستان ارتش زنجان افتتاح شد

همزمان با حضور وزیر دفاع و پشتیبانی نیروهای مسلح کشور در زنجان، بخش‌های مهم بیمارستان ارتش در این استان افتتاح شد. امیر سرتیپ حاتمی در مراسم بهره‌برداری از بخش‌های‌ای سی یو، آزمایشگاه، دندانپزشکی، رادیولوژی دیجیتال، آندوسکوپی و سونوگرافی بیمارستان ۵۵۴ تختخوابی ارتش زنجان که فرمانده نیروی زمینی ارتش نیز حضور داشت با بیان اینکه امسال با دو مسأله شرایط تحریم اقتصادی و فشار حداکثری آن و شیوع ویروس کرونا در کشور مواجه بودیم،گفت: در زمان اوج شیوع ویروس کرونا در کشور بیش از ۷۰ درصد تخت‌های بیمارستان‌های نیروهای مسلح برای بیماران مبتلا به کرونا اختصاص یافت و کادر درمان این نیرو نیز به طور شبانه روزی و به اندازه وسع خود در این زمینه کمک حال مردم بودند.

وی افزود: اگر در کشور توان و قدرت نداشته و هوشیار نباشیم، یک حرکت دشمن می‌تواند در مناطق مختلف کشور احساس ناامنی را در دل مردم ایجاد کند، اما امروز با قدرت و تلاشی که همه افراد و مسئولان برای تامین امنیت دارند، در این فضای پرتلاطم منطقه، ایران امنیت بسیار خوبی دارد.

وی با بیان اینکه دو نعمت سلامتی و امنیت مجهول هستند، افزود: این دو موضوع را در شرایط کنونی به خوبی درک کردیم به طوریکه نعمت سلامت از امنیت نیز مجهول‌تر است، زیرا یک سامانه قدرتمند در کشور، کار بهداشت و درمان را بخوبی انجام می‌دادند و ما نمی‌دانستیم در چه نعمت بزرگی مانند اکسیژنی که تنفس می‌کنیم، زندگی می‌کنیم.

◆

مدیرعامل شرکت آب منطقه‌ای خبر داد:

ذخیره مطلوب سدهای مخزنی گیلان

رشت– خبرنگار روزنامه جمهوری اسلامی: مدیرعامل شرکت آب منطقه‌ای گیلان گفت: تاکنون ۷۵۶ میلیون متر مکعب آب پشت سد سفید رود ذخیره شده و داده‌ها حاکی از ذخیره مطلوب آب در مخزن سد آیت‌الله بهجت (ره) شهر بیجار است.

خرّمی با اشاره به مطلوب بودن وضعیت آبگیری سدهای مخزنی در گیلان و اعلام این خبر گفت: ورودی آب به سد سفیدرود درحال حاضر ۹۴ متر مکعب بر ثانیه و خروجی آن ۶ متر مکعب بر ثانیه است.وی با اشاره به آبگیری ۷۰ درصدی سد سفیدرود افزود: این سد به عنوان بزرگ‌ترین سد مخزنی گیلان درحال حاضر آب کشاورزی مورد نیاز ۱۷۲ هزار هکتار از مجموع ۲۳۸ هزار هکتار شالیزارهای استان را تأمین می‌کند که روی رودخانه سفیدرود و در پایین دست محل تلاقی دو رودخانه قزل اوزن و شاهرود در ۷۵ کیلومتری جنوب شهر رشت و در مجاورت شهر منجیل احداث شده است.مدیرعامل آب منطقه‌ای گیلان با اشاره به اهمیت سد شهربیجار بعنوان دیگر سد بسیار مهم گیلان نیز تصریح کرد: سد شهربیجار تأمین‌کننده آب آشامیدنی ۷۰ درصد جمعیت گیلان است که تاکنون ۹۶ میلیون متر مکعب آب در مخزن خود ذخیره کرده است.رئیس هیأت مدیره آب منطقه‌ای گیلان با بیان اینکه ورودی و خروجی این سد ۶ متر مکعب بر ثانیه است، افزود: سد شهربیجار با ۹۲ درصد آبگیری در وضعیت مطلوبی قرار دارد. گفتنی است: سد مخزنی شهر بیجار (آیت‌الله بهجت) در ۳۵ کیلومتری شهر رشت و بر روی رودخانه زیلکی با آب بسیار مناسب به لحاظ کیفی واقع شده و از نوع سنگریزه‌ای با رویه بتنی CFRD بوده و ارتفاع آن از پی ۹۰,۵ متر، طول تاج ۴۳۷ متر و عرض تاج آن ۱۱ متر می‌باشد حجم کل مخزن، یکصد و پنج میلیون مترمکعب و حجم آب قابل تنظیم سالانه ۱۶۵ میلیون مترمکعب است.

افزایش ۲۴ برابری تعداد پست‌های توزیع برق در استان سمنان

سمنان– خبرنگار روزنامه جمهوری اسلامی: تعداد پست‌های توزیع برق استان سمنان از ابتدای پیروزی شکوهمند انقلاب اسلامی ایران تاکنون، افزایش ۲۴ برابری را به همراه داشته است.

مدیرعامل شرکت توزیع برق استان با عنوان این مطلب گفت: در بهمن ۵۷ این استان دارای ۳۴۸ ایستکاه توزیع برق بوده و در بهمن ۹۹، به هشت هزار و ۴۹۸ دستگاه برای تغذیه برق مشترکان رسیده است. موسوی زاده به افزایش ۲۳ برابری ظرفیت پست‌های برق اشاره کرد و افزود: در ابتدای پیروزی انقلاب اسلامی، قدرت پست‌های توزیع برق استان ۶۲ مگاولت آمپر بوده و هم اینک یک هزار و ۴۴۵ مگاولت آمپر برآورد می‌شود. وی با عنوان این که افزایش ۴۰ برابری سرچراغ‌های روشنایی معابر به نسبت بهمن ۵۷، از دیگر دستاوردهای عرصه خدمت رسانی محسوب می‌شود یادآور شد: در آغاز پیروزی انقلاب اسلامی، ۶۸ انشعاب برق چاه آب کشاورزی برق‌دار بوده و در زمان حاضر، تامین برق دوهزار و ۷۶۱ اشتراک برق چاه‌های آب کشاورزی اجرایی شده و افزایش ۴۰ برابری را در این بخش شاهد هستیم. موسوی زاده با اظهار این که درحال حاضر این شرکت به بیش از ۳۹۰ هزار مشترک برق خدمت رسانی می‌نماید و به نسبت ابتدای انقلاب، ۱۰ برابر به تعداد مشترکان اضافه شده تصریح کرد: درحالی که دربهمن ۵۷، تعداد ۵۹ روستای استان از نعت برق برخوردار بوده اند، تا بهمن ۹۹ به ۴۷۴ روستا رسیده و ضریب نفوذ برق دراستان سمنان ۱۰۰ درصد است. وی با بیان این که دربهمن ۵۷، طول شبکه‌های هوایی توزیع برق ۷۱۱ کیلومتر و درحال ۱۱ هزار و ۶۱ کیلومتر است و افزایش ۱۵ برابری را دربرداشته خاطر نشان کرد: در بازه زمانی یاد شده در زمینه شبکه زمینی توزیع برق از ۵۲ کیلومتر به یک هزار و ۱۳۴ کیلومتر افزون گشته و بیانگر افزایش ۲۲ برابری این بخش است.

رئیس اداره فرهنگ و ارشاد اسلامی شهرستان نور:

برنامه‌های هنری که با حمایت بخش خصوصی برگزار می‌شود ستودنی است

نور–خبرنگار روزنامه جمهوری اسلامی: مجتمع تفریحی توریستی دشت نور آمادگی برگزاری جشنواره استانی و کشوری را دارد.

مالک مجموعه تفریحی،توریستی و گردشگری دشت نور با تبریک ایام مبارک دهه فجر و میزبانی نخستین جشنواره استانی تئاتر خیابانی با مشارکت این مجتمع اظهار کرد: ارتقاء سطح توانمندی‌های فرهنگی،هنری و اجتماعی در راستای حمایت از برگزاری جشنواره‌ها مناسبتی یکی از اولویت‌های این مجموعه است و تا جایی که بتوانیم از این برنامه در شهرستان حمایت می‌کنیم. وحید سیروس کبیری با اشاره به اینکه برگزاری برنامه‌های فرهنگی و هنری نقش بسزایی در رشد و توسعه یک منطقه دارد افزود: مازندران ظرفیت‌ها و پتانسیل‌های بالایی در حوزه فرهنگی و هنری دارد و امیدوارم روزی بتوانیم به جایی برسیم که بتوانیم جشنواره فیلم فجر را برگزار کنیم. مالک دشت نور گفت: این مجموعه آمادگی برگزاری جشنواره‌های استانی و کشوری را دارد. رئیس اداره فرهنگ و ارشاد اسلامی شهرستان نور بیان کرد: برگزاری جشنواره استانی تئاتر با مشارکت بخش خصوصی امری ستودنی است. فلاح از برگزاری جشنواره تئاتر خیابانی استانی به مناسبت دهه مبارکه فجر با مشارکت مجموعه تفریحی توریستی دشت نور خبر داد وافزود: پروژه‌ها و برنامه‌های هنری که با حمایت بخش خصوصی برگزار می‌شود ستودنی است و می‌تواند در بین عموم مردم جلوه‌ای خاص را ایفا کند و اتفاقات خوبی برای فرهنگ و هنر شهرستان رقم خواهد زد.

امام جمعه ایلام:

اخذ مالیات براساس عدالت موجب پویایی اقتصاد و سرمایه‌گذاری در تولید مولد می‌شود

ایلام–خبرنگارروزنامه جمهوری اسلامی: امام جمعه ایلام گفت: اخذ مالیات براساس عدالت موجب پویایی اقتصاد و سرمایه‌گذاری در تولید مولد می‌شود.

حجت الاسلام کریمی تبار با بیان اینکه لازم است قوانینی متناسب با شرایط کشور وضع شود که سرمایه سرمایه‌داران از طریق مالیات در مسیر درست قرار گیرد، گفت: عدالت در مالیات، موجب تحقق عدالت اجتماعی و سوق دادن سرمایه‌ها به سمت سرمایه‌گذاری مولد می‌شود.نماینده ولی فقیه در استان و امام جمعه ایلام، در دیدار با رئیس و کارکنان دیوان محاسبات استان ایلام با گرامیداشت ایام‌الله دهه فجر، اظهار کرد: دهه فجر از ایام‌الله و نقطه عطفی تاریخ کشور ایران اسلامی است.حجت الاسلام کریمی تباربا بیان اینکه یکی از زیبایی‌های انقلاب اسلامی این بود که به مردم عزت بخشید، افزود: در زمان رژیم پهلوی، امور کشور در دست آمریکایی‌ها و انگلیسی‌ها بود، عوامل انگلیسی و آمریکایی که در کشور حضور داشتند برای شاه هیچ ارزشی قائل نبودند و در بسیاری از امور کشور، بدون اعتنا به شاه دخالت می‌کردند تا جایی که رضاخان با دستور انگلیسی‌ها و آمریکایی‌ها از کشور بیرون شد.

مدیر مخابرات منطقه گلستان:

نظام تعرفه‌گذاری مخابرات باید اصلاح شود

گرگان – خبرنگار روزنامه جمهوری اسلامی: مدیر مخابرات منطقه گلستان گفت: نظام تعرفه‌گذاری مخابرات باید اصلاح شود.

شهمرادی در نشست خبری با اشاره به این مطلب که باید به مخابرات مثل سایر دستگاههای خدمات رسان توجه ویژه شود، اظهار داشت: تغرفه مخابرات حداقل در تلفن ثابت بالای ۱۵ سال است افزیش نیافته و هزینه نگهداری یک خط تلفن ثابت بطور متوسط درکشور ۱۵ هزار تومان است، این درحالی است که درآمد ماهیانه آن در استان گلستان پنج هزار تومان می‌باشد.وی اضافه کرد: با وجود آنکه مخابرات یک شرکت خصوصی است و سهامش در بورس عرضه شده بجای توجه به سودهی سهامداران، به فکر ارائه خدمات مطلوب و با کیفیت به مردم است.

به گفته وی از بهمن ماه سال گذشته با شروع بیماری کرونا، مصرف اینترنت در استان گلستان تاکنون سه برابر افزایش پیدا کرده است.وی اضافه کرد: این میزان افزایش مصرف غیرقابل پیش‌بینی بود و تصور افزایش سه برابری مصرف را نداشتیم اما با تمام توان سعی کردیم سربلند از این مشکل خارج شویم. مدیر مخابرات منطقه گلستان نقش حوزه ارتباطات و مخابرات درشرایط کنونی جامعه که با کرونا دست و پنجه نرم می‌کند، بی‌بدیلی خواند و افزود: انتظارات مردم در این زمینه افزایش یافته که مطالبات به حقی است.وی انتقال فضای آموزشی از فضای فیزیکی به فضای مجازی با کمترین مشکل نشان‌دهنده موفقیت مخابرات در ایجاد بستر مناسب اینترنت بیان کرد. وی افزود: با افتخار باید بگوییم که در بخش ظرفیت سازی شبکه و بهبود ارتباط کیفیت سرویس اینترنت در قیاس با دیگر استان‌های کشور جزء استان‌های خوب و در رضایتمندی مردمی جزء استان‌های برتر کشور هستیم.

مدیرعامل شرکت گاز استان:

۲۵ درصد مشترکان گاز آذربایجان‌غربی مشمول گازبهای رایگان هستند

ارومیه –خبرنگار روزنامه جمهوری اسلامی: مدیرعامل شرکت گاز آذربایجان‌غربی گفت: ۲۵ درصد از مشترکان گاز استان می‌توانند شامل طرح گازبهای رایگان شوند.

شیخی، با اشاره به طرح تشویقی شرکت ملی گاز ایران برای مشترکان کم مصرف، اظهار کرد: مطابق این طرح، مشترکانی که بتوانند در مصرف دوره‌ای خود کمتر از ۲۰۰ متر مکعب گاز مصرف کنند، شامل این طرح شده و گازبهای آنها رایگان در نظر گرفته خواهد شد.وی با بیان اینکه با بررسی‌های انجام شده، ۲۵ درصد از مشترکان گاز آذربایجان‌غربی مصرف دوره‌ای حدود ۳۵۰ مترمکعبی دارند، افزود: این تعداد از مشترکان استان شامل ۲۵۰ هزار مشترک است و در صورتی که بتوانند با مصرف بهینه بیشتر، مصرف دوره‌ای خود را به زیر ۲۰۰ مترمکعب برسانند، گازبهای آنان رایگان خواهد بود.

مدیرعامل شرکت گاز آذربایجان‌غربی، تعیین حد نصاب ۲۰۰ مترمکعبی برای این طرح تشویقی را یک محاسبه مهندسی و تجربی دانست و گفت: مطابق محاسبات انجام شده، برای یک فضای بسته صد مترمربعی، مصرف ۲۰۰ مترمکعب در هر دوره کفایت می‌کند.شیخی با بیان اینکه برای مشترکان با مصرف بالا نیز پیش‌بینی‌هایی در طرح تشویقی شرکت ملی گاز ایران در نظر گرفته شده است، اعلام کرد: براین اساس اگر این مشترکان بتوانند مصرف هر دوره خود را در قیاس با دوره مشابه سال‌های ۹۶، ۹۷ و ۹۸ کاهش دهند، برای گازبهای آنها ۱۵ درصد تخفیف اعمال خواهد شد.وی با اعلام اینکه طرح شرکت ملی گاز ایران صرفا تشویقی نبوده و برای مشترکان پرمصرف نیز جرایمی در نظر گرفته شده است، خاطرنشان کرد: اگر مصرف این مشترکان نسبت به دوره‌های مشابه سه سال گذشته افزایش یابد، گازبهای آنها با اعمال ۱۵ درصد جریمه صادر خواهد شد.

برگزاری هشتمین یادواره شهدای میبد

یزد–خبرنگار روزنامه جمهوری اسلامی: فرمانده سپاه شهرستان میبد گفت: هشتمین یادواره شهدای شهرستان میبد برگزار شد. بهشتی فیروز آبادی در نشست با اصحاب رسانه با بیان اینکه شهرستان تاریخی میبد ۵۰۰ شهید تقدیم انقلاب اسلامی کرده است، اظهار کرد: این شهرستان همچنین دو هزار رزمنده، ۱۰ جانباز بالای ۷۰ درصد، دو خانواده سه شهیدی و کوچک‌ترین و مسن‌ترین شهید با ۹۲ سال سن را در خود جای داده است.وی با اشاره به برگزاری هشتمین دوره یادواره شهدای شهرستان میبد افزود: این یادواره به عنوان برنامه‌های کنگره ملی شهدای استان و با هدف خدمت رسانی و محرومیت زدایی در مصلای آیت‌الله اعرافی و با رعایت شیوه نامه‌های ستاد مبارزه با کرونا برگزار شد.فرمانده سپاه شهرستان میبد از تبدیل ۵۲ پایگاه مقاومت بسیج شهرستان به پایگاه‌های سلامت در راستای طرح شهید سلیمانی، گفت: با استفاده از این قرارگاه‌ها در محلات و با همراهی خیرین و گروه‌های جهادی بیش از ۵۰ هزار بسته معیشتی و حدود چهار هزار بسته بهداشتی در سطح شهرستان میبد توزیع شد.بهشتی با بیان اینکه تا کنون ۱۰۰ سری جهیزیه به نوعروسان نیازمند میبدی اهدا شده است، ادامه داد: تا پایان سال و در راستای دومین کنگره ملی شهدای استان این تعداد به ۵۰۰ جهیزیه افزایش می‌یابد.

رئیس جدیداداره اوقاف وامورخیریه اسلامشهرمعرفی شد

اسلامشهر–خبرنگارروزنامه جمهوری اسلامی: طی مراسمی رئیس جدیداداره اوقاف وامورخیریه اسلامشهرمعرفی شد.

در این مراسم که حجت‌الاسلام نوروزی نماینده ولی فقیه و امام جمعه اسلامشهر و مجتبی عبدالهی مدیر کل اوقاف و امور خیریه استان تهران نیز حضور داشتند، مرسلپور در سخنانی از عملکرد خوب و درخشان حجت‌الاسلام ارزنگی در اداره اوقاف شهرستان قدردانی کرد.وی با اشاره به مشارکت مؤثر و سازنده اداره اوقاف اسلامشهر در اجرای برنامه‌های مذهبی، قرآنی و آموزشی در شهرستان گفت: این اداره در حوزه ترویج اخلاق اسلامی در شهرستان نیز اقدامات ارزشمندی به اجرا گذاشت.

فرماندار اسلامشهر همچنین به پیشرفت مناسب احداث بارگاه امام زاده عقیل(ع) اشاره کرد و افزود: امیدوارم با تلاش و پیگیری‌های مستمر مدیریت جدید اوقاف و امور خیریه شهرستان در اسرع وقت شاهد تکمیل این بنای مقدس و متبرک که نگین معنوی شهرستان اسلامشهر است، باشیم. شایان ذکراست، حجت‌الاسلام سلیمی بعنوان رئیس جدیداداره اوقاف وامورخیریه اسلامشهرمعرفی شد.

اخبار کوتاه

افتتاح یکصد و پنجاه و هشتمین جایگاه عرضه فرآورده در استان کرمانشاه

کرمانشاه– خبرنگار روزنامه جمهوری اسلامی: مدیر شرکت ملی پخش فرآورده‌های نفتی منطقه کرمانشاه، از افتتاح یکصد و پنجاه و هشتمین جایگاه عرضه فرآورده نفتی همزمان با چهل و دومین سالگرد پیروزی انقلاب اسلامی در این استان خبر داد.فریدون یاسمی افزود: مجتمع خدمات رفاهی دو منظوره بنزین و نفتگاز مهدی در زمینی به گستردگی ۵ هزار متر مربع و با سرمایه‌گذاری بخش خصوصی در شهرستان کرمانشاه احداث شده است.

به گفته وی، این جایگاه دارای ۲ مخزن ۵۰ هزار لیتری بنزین و نفتگاز است که با ۴ نازل بنزین و ۴ نازل نفتگاز، برای ۴ نفر بصورت مستقیم اشتغال‌زایی ایجاد کرده است.یاسمی اظهار کرد: جایگاه مذکور، در طول شبانه روز به بیش از یک هزار خودرو و کامیون سوخت رسانی می‌کند.گفتنی است؛ منطقه کرمانشاه یکی از مناطق سی و هفت گانه شرکت ملی پخش فرآورده‌های نفتی ایران است که با ۶ ناحیه در شهرهای مرکزی (کرمانشاه)، قصرشیرین، اسلام آباد، سقز، پاوه و کنگاور وظیفه تامین سوخت مردم این استان را به عهده دارد.

افتتاح ۵۱ طرح برق رسانی در حوزه صنعت توزیع برق استان سمنان

سمنان– خبرنگار روزنامه جمهوری اسلامی: در مراسم افتتاح همزمان پروژه‌های عمرانی و اقتصادی که در شهرستان‌های استان و با حضور استاندار سمنان در دهه فجر به انجام رسید، ۵۱ طرح در حوزه صنعت توزیع برق استان بهره‌برداری شد.مدیرعامل شرکت توزیع نیروی برق استان سمنان گفت: ۳۶ طرح در قالب توسعه و احداث و اصلاح و بهینه سازی شبکه‌ها و تجهیزات و تأسیسات توزیع برق، با اعتبار ۳۹۷ میلیارد و ۱۸۷ میلیون ریال به مناسبت چهل و دومین سالگرد پیروزی انقلاب اسلامی افتتاح شدند. موسوی زاده افزود: پروژه‌های عمرانی برق رسانی روستایی در نقاط مختلف استان با محوریت توسعه و احداث و اصلاح و بهینه سازی و بهسازی و تامین روشنایی معابر به تعداد ۱۴ طرح و با صرف اعتباری به مبلغ ۶۳ میلیارد و ۱۷۶ میلیون ریال به بهره‌برداری رسیدند.

روشن شدن مشعل گاز در ۱۲ روستای مراغه

تبریز– خبرنگار روزنامه جمهوری اسلامی: مشعل گاز در ۱۲ روستای شهرستان مراغه روشن شد. در این آیین که با حضور جمعی از مقامات شهری و استانی برگزار شد، حسین دهقانی، رئیس اداره گاز این شهرستان در تشریح پروژه افتتاحی گفت: گازرسانی به ۱۲ روستای شهرستان مراغه با اعتباری بالغ بر ۵۸ میلیارد ریال و تحت پوشش قرار دادن ۳۸۰ خانوار روستایی به مدار مصرف گاز طبیعی متصل گردیده است. وی ادامه داد: هم‌اکنون ۹۹/۴ درصد خانوار شهری و روستایی شهرستان مراغه از نعمت گاز طبیعی بهره‌مند می‌باشند که این درصد بهره مندی، شهرستان مراغه را از حیث گازرسانی، به شهرستان سبز استان مبدل نموده است. دهقانی با اشاره به پروژه‌های در دست اجرای این شهرستان اظهار داشت: علاوه بر پروژه افتتاحی، گازرسانی به ۱۰ روستای دیگر نیز با پیشرفت مطلوبی در دست اجرا بوده و به‌زودی از نعمت گاز طبیعی بهره‌مند خواهند شد.

بهره‌برداری از ۱۲۴ طرح مخابراتی در گلستان

گرگان – خبرنگار روزنامه جمهوری اسلامی: مدیر مخابرات منطقه گلستان با تأکید بر تقویت اینترنت در نقاط روستایی استان گفت: در ایام دهه فجر ۱۲۴ طرح مخابراتی با اعتبار ۲۱۴ میلیارد تومان سرمایه‌گذاری به بهره‌برداری رسید.شهمرادی اظهارکرد: افزایش تعداد سایت‌های اینترنت همراه به عنوان مطالبات جدی مردم و فیبررسانی به سایت‌های مختلف و افزایش تعداد پورت‌های اینترنت پرسرعت خانگی از جمله خدمات مهم مخابرات در دهه مبارک فجر بوده است.وی افزود: یکی از مطالبات مردم و مسئولان پوشش مخابراتی محور «توسکستان» به «چهارباغ» بوده که با اعتبارات وزارتخانه سایت «چهارباغ» راه‌اندازی شد.شهمرادی بیان کرد: یکی از کارهای بزرگ مخابرات در استان، توسعه شبکه همراه اول به عنوان مطالبات جدی مردم است که از ۴۰۰ سایت همراه اول در نقاط مختلف استان گلستان از خرداد امسال ۱۵۰ سایت به تکنولوژی جدید ارتقاء یافت و ۲۵۰ سایت دیگر در فاز اجرایی است که تلاش می‌شود تا پایان سال آینده به اتمام برسد.

آغاز عملیات اجرایی طرح ساخت ورزشگاه رویان

نور–خبرنگار روزنامه جمهوری اسلامی: پروژه ساخت رختکن و ساختمان اداری هیات فوتبال شهر رویان توسط امید شایگان از خیرین ورزشیار شهرستان نور در ۲طبقه به بنای ۲۰۰ متر مربع با حضور حسن رنگرز مدیرکل ورزش و جوانان،فرماندار نور، نماینده مردم نور و محمودآباد،شهردار و اعضای شورای اسلامی شهر، و دیگر مسئولین و علاقمندان به ورزش در زمین فوتبال رویان کلنگ زنی شد.مدیرکل ورزش و جوانان استان مازندران با بیان اینکه خیرین همواره به‌عنوان بازوان توانمند در به سرانجام رساندن پروژه‌های ورزشی محسوب می‌شوند، تصریح کرد: آقای شایگان یکی از خیرین ورزشی در غرب مازندران هستند و همیشه همراه و یاور ما در این رشته هستند.

بهره‌برداری از نیروگاه گازی گتاب شهرستان بابل

ساری– خبرنگار روزنامه جمهوری اسلامی: یروگاه گازی گتاب شهرستان بابل به بهره‌برداری رسید. مدیرعامل شرکت توزیع برق مازندران گفت: با افتتاح نیروگاه ۵ مگاواتی گتاب بابل بخشی از نیاز برق شهرستان به ویژه در اوج مصرف تابستان برطرف می‌شود و نقش مهمی در کاهش تلفات و رفع ضعف ولتاژ منطقه ایفا می‌کند.وی اظهار داشت: در حوزه پدافند غیرعامل نیز این نیروگاه می‌تواند در زمان بحران‌های احتمالی، یاریگر شهرستان باشد و نیاز مقطعی بخش‌های مهم را برطرف کند.سپری بیان داشت: شهرستان بابل در اوج مصرف برق، به ۳۷۰مگاوات انرژی و در زمان عادی به حدود ۱۳۵ مگاوات برق نیاز دارد که با افتتاح این نیروگاه، حدود" ۵/۲ "درصد از نیاز شهرستان به این انرژی تأمین می‌شود.سپری هزینه احداث این نیروگاه را ۴۵ میلیارد تومان و توسط بخش خصوصی اعلام کرد.

افتتاح طرح ذخیره سازی ونگهداری مواد غذایی در روستای گوان جاسک

جاسک– خبرنگارروزنامه جمهوری اسلامی: پروژه ذخیره سازی ونگهداری مواد غذایی در سردخانه زیر صفر درجه در روستای گوان جاسک توسط مدرس معاون هماهنگی امور عمرانی استاندار و فرماندارجاسک با اعتباری بالغ بر ۴۸میلیارد ریال افتتاح شد.پروژه ذخیره سازی ونگهداری مواد غذایی در سردخانه زیر صفر درجه سرمایه‌گذاری بخش خصوصی با اعتباری بالغ بر ۴۸میلیارد ریال با ظرفیت ۲۰۰تن در مساحت ۵۰۰۰هزار متر مربع در محدوده روستای گوان در بخش مرکزی و ۱۰۰کیلو متری شهر جاسک افتتاح و به بهره‌برداری رسید.

افتتاح طرح توسعه شرکت دانش بنیان نیکا کمپرسور

اسلامشهر–خبرنگارروزنامه جمهوری اسلامی: فرماندار اسلامشهر از افتتاح طرح توسعه شرکت دانش بنیان نیکا کمپرسور از طریق ویدئو کنفرانس توسط استاندار تهران خبر داد.مرسلپور با اعلام خبر فوق اظهار داشت: همزمان طرح توسعه‌ای این شرکت با اعتباری بالغ بر ۱۰ میلیارد تومان افتتاح شد. وی با بیان اینکه در این شرکت دانش بنیان ۱۰۰ نیروی انسانی با مدارک تحصیلی دکتر، کارشناسی ارشد و کارشناسی مشغول فعالیت هستند، افزود: شرکت نیکا کمپرسور نخستین سازنده خط تولید تخصصی ساخت قطعات کمپرسورهای فرآیند بزرگ مقیاس را تولید می‌کند که در پالایشگاهها و میدان‌های نفتی و گازی کاربرد دارد.

افتتاح ساختمان مدیریت ونظارت پارک جنگلی گردشگری ایزدشهر

نور– خبرنگار روزنامه جمهوری اسلامی: اسحاق تونی شهردار ایزدشهردر مراسم افتتاح ساختمان مدیریت ونظارت پارک جنگلی گردشگری ایزدشهر، گفت: حدود ۸ ماه قبل با حضور استاندار و کلنگ‌زنی پروژه از طرح پرده‌برداری کردیم و امروز شاهد افتتاح فاز یک ساختمان مدیریت پارک و ساختمان نظارت طراحی و جا نمایی منابع طبیعی و شهرداری با ۲ ورودی با معماری شیک هستیم. وی افزود: با سرمایه‌گذاری پایدار در این پارک، نه تنها درختی قطع نمی‌شود بلکه شاهد آن هستیم که پس از سال‌ها پرندگان بدون مزاحمت بر شاخه‌های آن‌ها آواز می‌خوانند و از طرفی باعث کاهش ۹۰ درصدی قاچاق چوب آلات در منطقه شد.

بهره‌برداری از ۵ طرح مخابراتی روستایی در شهرستان خاتم

یزد–خبرنگار روزنامه جمهوری اسلامی: ۵ پروژه مخابراتی روستایی شهرستان خاتم با سرمایه‌گذاری بالغ بر ۲۵ میلیارد ریال به بهره‌برداری رسید. این پروژه‌ها که شامل افزایش تکنولوژی سایت تلفن همراه به نسل ۳ و ۴ می‌شد با حضور دکتر طالبی استاندار یزد،میربهبودی فرماندار شهرستان خاتم،سجاد بخشدار چاهک،جمعی از مسئولان محلی افتتاح و مورد بهره‌برداری قرار گرفت.زارع مدیر مخابرات منطقه یزد در این آیین ضمن گرامیداشت ایام‌الله دهه فجر خدمات مخابرات منطقه یزد در شهرستان خاتم و استان را برشمرد و محرومیت زدایی ارتباطی روستاهای استان را از اولویت‌های برنامه‌های آتی مخابرات منطقه یزد دانست.

افتتاح طرح هادی روستای کرتی در بخش لیردف

جاسک– خبرنگارروزنامه جمهوری اسلامی: بهسازی ده روستای دهستان سیل زده گابریک با اعتباری بالغ بر۵۰ میلیارد ریال بمناسبت گرامیداشت دهه مبارک فجر در بخش لیردف و جاسک با حضور فرماندار جاسک افتتاح گردید. این پروژه‌ها با تلاش و اقدام جهادی بنیاد مسکن انقلاب اسلامی بلافاصله پس از وقوع سیل دیماه ۹۸ با پیگیری‌های فرماندار جاسک و حمایت‌های شخص استاندار شروع و در مدت کمتر از یکسال اتمام و مورد بهره‌برداری مردم شریف این روستاها گردید.در آیین افتتاح این پروژه برخی از معتمدین و مسئولین محلی و مدیران اداری با رعایت پروتکل‌های بهداشتی حضور داشتند.

افتتاح ۵ طرح جهاد کشاورزی دررودبار

رودبار– خبرنگار روزنامه جمهوری اسلامی: ۵ پروژه عمرانی جهاد کشاورزی شهرستان رودبار با اعتباری بالغ بر۳۸ میلیارد و ۳۲۰ میلیون ریال درشهرستان به بهره براری رسید. در مراسم نمادین این پروژه‌های عمرانی که در روستای کلورز رستم آباد برگزارشد ابراهیمی مدیر جهاد کشاورزی رودبار گفت:۴ طرح عمرانی در بخش آب وخاک با اعتباری بالغ بر ۱۲ میلیارد و ۳۲۰ میلیون ریال به منظور تامین آب ۱۶۰ هکتار از اراضی کشاورزی در زمینه (زراعی وباغی) برای ۲۵۵ خانوار روستایی؛یک طرح تولیدی و خدماتی با اعتباری بالغ بر ۲۶ میلیارد ریال با اشتغال ۱۰ نفر بصورت مستقیم در شهرستان رودبار افتتاح می‌شود.

رئیس جمهور در دیدار سفرای خارجی مقیم تهران در مراسم جشن سالگرد پیروزی انقلاب اسلامی:

خواهان دوستی با همه کشورهایی هستیم که اراده آنها دوستی با ملت ایران است

رئیس جمهور، خروج آمریکا و عمل نکردن کشورهای اروپایی به تعهدات برجامی را عامل کاهش مرحله‌ای تعهدات برجامی ازسوی ایران دانست و تأکید کرد که ایران آماده است هر روزی که آمریکا به تعهدات کامل خود در برجام برگردد، به همه تعهدات برجامی خود عمل کند.

دکتر روحانی در جشن چهل و دومین سالگرد پیروزی شکوهمند انقلاب اسلامی، در دیدار سفرای خارجی مقیم تهران گفت: امروز هیچ‌کس نمی‌تواند توقعی نسبت به ایران داشته باشد که چرا قدم اول را برنمی‌دارد.

دکتر روحانی تصریح کرد: فکر می‌کنم در این که چه کسی باید آغازگر باشد، جای تردیدی وجود ندارد. ما از تعهد خارج نشده‌ایم که گام اول را برداریم کشوری که سه سال از تعهد خارج شده و بر ملت ما بر خلاف مقررات بین‌المللی و تعهداتش در ۲۲۳۱ ظلم روا داشته، موظف است گام اول را بردارد.

رئیس جمهور با تأکید بر اینکه هر ساعتی که اعضای ۱+۵ به کلیه تعهدات برجامی خود پایبند شوند و عمل کنند، بدانند در ساعت بعد ما به همه تعهدات عمل می‌کنیم، اظهارداشت: ایران ثابت کرده اگر چیزی را امضا و تعهدی را پذیرفت، با تمام وجود پای امضا، تعهد و پیمان خود می‌ماند و این از افتخار ملت ایران در تاریخ و بویژه طی ۴۲ سال گذشته است.

رئیس جمهور گفت: ۲۲ بهمن یک روز بسیار مهم و تاریخ‌ساز برای ماست و روزی است که ملت ایران توانست با اتحاد، یکپارچگی و فداکاری در برابر یک رژیم تا دندان مسلح و مورد حمایت صددرصدی آمریکا و برخی از دیگر کشورهای بزرگ جهان به پیروزی دست پیدا کند.

دکتر روحانی تأکید کرد: این روز برای ما به خاطر استقلال مبارک است و برای جهان مبارک است به دلیل اینکه ایران صاحب دموکراسی، جمهوریت و در چارچوب فرهنگ خود اسلامیت شد.

رئیس جمهور افزود: ندای این نظام از ۴۲ سال قبل تا امروز صلح، ثبات، مذاکره و دستیابی به دوستی با کشورهای مختلف بوده است گرچه در این ۴۲ سال دو جنگ به ما تحمیل شد.

دکتر روحانی تصریح کرد: یک سال اخیر به خاطر شیوع کرونا و بیماری کووید-۱۹ بر همه ملت‌های جهان با رنج و سختی گذشت اما بر ملت ما سخت‌تر گذشت چون همه ملتها برای تهیه تجهیزات مورد نیاز پزشکی، مواد غذایی، دارو و واکسن برای استفاده پول خود آزاد بودند به جز ایران که منابع مالی‌اش با تحریم ظالمانه غیرقانونی آمریکا در اختیارش قرار نمی‌گرفت.

رئیس جمهور خاطرنشان کرد: کووید-۱۹ یک آزمایش بزرگ در سطح جهان برای انسانیت، همکاری و کمک به یکدیگر بود اما در این آزمایش بزرگ نیز دولت ترامپ رفوزه شد و در طول این مدت برای اینکه مردم ایران از منابع مالی خود برای مقابله با کرونا بتوانند استفاده کنند یک بار هم کمکی نکرد.

دکتر روحانی با بیان اینکه در دولت جدید آمریکا هم تا امروز اقدام درستی را در این زمینه مشاهده نکرده‌ایم، گفت: دولت جدید آمریکا که مدعی است می‌خواهد با کووید-۱۹ مقابله کند و به ملت‌ها در این زمینه کمک کرده و دست آنها را باز بگذارد، لااقل تا امروز نسبت به ملت ایران اقدامی انجام نداده است.

رئیس جمهور تأکید کرد: اما ملت ما در این آزمایش هم توانست با موفقیت راه خود را طی کند. ما امروز تمام تجهیزات مورد نیاز و داروهای مؤثر برای این بیماری را در داخل تولید می‌کنیم وحتی برخی از تولیدات خود را صادر می‌کنیم. در زمینه واکسن کرونا نیز سه موسسه بزرگ برکت، رازی و پاستور جواز تست بالینی واکسن تولیدی خود را دریافت کردند و در ماههای آینده شاهد آن خواهیم بود که مردم ما از واکسن تولید داخل استفاده خواهند کرد.

دکتر روحانی با اشاره به آغاز طرح واکسیناسیون کرونا از صبح امروز در ایران با بیان اینکه در مقابله با این بیماری از هیچ تلاشی فروگذار نکرده‌ایم، گفت: اعتقاد ما این است که در مسائل انسانی و جهانی باید کنار هم باشیم.

رئیس جمهور در بخش دیگری از سخنان خود با بیان اینکه در طول زمان از سال ۲۰۱۵ تاکنون به همه تعهدات خود در زمینه توافق هسته‌ای برجام پابرجا بوده‌ایم، گفت: در تمام این مراحل آژانس بین‌المللی انرژی اتمی در گزارش‌های خود عمل به تعهدات ازسوی ایران را تأیید کرده است و در ۱۵ نوبت گزارش آژانس این موضوع تأیید شده است.

دکتر روحانی افزود: حتی در سال ۲۰۱۷ که دولت وقت آمریکا نغمه‌هایی را برای خروج از توافق سر داد و سرانجام در سال ۲۰۱۸ از برجام خارج شد و تحریم‌ها علیه ایران را اعمال کرد ما یک سال صبر کردیم و به همه تعهدات خود عمل نمودیم.

رئیس جمهور با بیان اینکه گزارش اژانس در سالهای ۲۰۱۸ و اوایل ۲۰۱۹ نیز بر این تأکید داشت که ایران به تمام تعهدات خود عمل کرده است، گفت: کشورهای ۱+۴ قول داده بودند به‌رغم خروج آمریکا از برجام به تعهدات خود عمل کنند اما این کار را نکردند و ما بعد از یک سال عمل به تعهدات به صورت یکجانبه، کاهش تعهدات به صورت مرحله به مرحله را آغاز کردیم و برای هر مرحله نیز دو ماه به کشورهای ۱+۴ فرصت دادیم که به تعهدات خود عمل کنند.

دکتر روحانی با تأکید بر اینکه امروز هیچ کس نمی‌تواند توقعی داشته باشد که چرا ایران قدم اول را برنمی‌دارد، گفت: ایران یک سال تمام به صورت یکجانبه به همه تعهدات خود پایبند بوده امروز هم اعلام می‌کنیم هر ساعتی که ۱+۵ به کلیه تعهدات برجام پایبند شوند و عمل کنند بدانند که ما یک ساعت بعد به تمام تعهدات خود عمل خواهیم کرد و اجرای تعهدات ما در صورتی است که کاملا روشن و واضح باشد که ۶ کشور روبروی ما هم به همه تعهدات خود عمل می‌کنند.

رئیس جمهور با تأکید بر اینکه چه کشوری باید آغازگر باشد و قدم پیش بگذارد جای تردیدی وجود ندارد، گفت: ما از توافق و تعهد خارج نشده‌ایم که بخواهیم گام اول را برداریم.

روحانی خاطرنشان کرد: کشوری که از تعهد خارج شده و برخلاف مقررات بین‌المللی و تعهد قطعنامه ۲۲۳۱ سازمان ملل سه سال ظلم را بر مردم ما رواداشته هر ساعتی که برای عمل به تعهد خود تاخیر کند پا روی قانون گذاشته است.

رئیس جمهور با تأکید بر اینکه آماده‌ایم هر روز که آمریکا به تعهدات کامل خود به برجام برگردد ما هم به همه تعهدات خود عمل کنیم، گفت: ایران ثابت کرده که اگر چیزی امضا کرد و تعهدی را پذیرفت با تمام وجود بر پیمان و تعهد خود می‌ماند و این از افتخارات ملت ما در طول تاریخ به ویژه در این ۴۲ سال گذشته است ما هر جا تعهدی دادیم و متن و سندی را امضا کردیم پای آن باقی ماندیم.

روحانی در ادامه سخنان خود با اشاره به شرایط منطقه گفت: منطقه ما بسیار حساس و در سرنوشت جهان تأثیرگذار است. ما معتقدیم منطقه حساس خاورمیانه باید از امنیت و صلح و ثبات برخوردار باشد در طول این ۴۲ سال هر جا در منطقه از ما کمک و یاری خواسته شده به ویژه ازسوی همسایگان ما به او کمک کردیم.

رئیس جمهور اظهار داشت: هر جا تروریسم در منطقه ما مشاهده شد به یاری ملتی به پا خاستیم که مورد تعرض تروریست‌ها قرار گرفته، عراق، سوریه، لبنان و افغانستان شاهدی بر این موضوع است.

وی افزود: آن کسی که از روز اول در کنار ملت و ارتش عراق با تروریست‌ها و داعش در این کشور مبارزه کرد شهید سردار سلیمانی بود که با یار دوست خود ابومهدی المهندس با تروریستهای داعش مبارزه کرده و داعش را در عراق سرنگون کردند اما این عزیزان با دستور صریح ترامپ به دست آمریکا کشته شدند. پاسخ این ترور را چه کسی باید بدهد؟ دادگاه‌های منطقه و عراق و دادگاه‌های بین‌المللی نباید در برابر این جنایت سکوت کنند.

روحانی خاطرنشان کرد: ما باز هم در منطقه با تروریسم می‌جنگیم و باز هم معتقدیم که با دخالت و حضور بیگانگان در منطقه مخالفیم. باز هم می‌گوییم جهان باید عاری از خشونت و افراطی‌گری باشد.

رئیس جمهور گفت: ما معتقدیم راه حل مشکلات منطقه به دست مردم خودِ منطقه است و در این رابطه طرح امید و طرح صلح هرمز را مطرح کردیم. ایران آماده است با تمام کشورهای منطقه و همسایگانش به ویژه کشورهای حوزه خلیج فارس کنار هم بنشینند و مسائل و مشکلات منطقه را خودشان حل و فصل کنند.

دکتر روحانی در بخش پایانی سخنان خود تأکید کرد: جمهوری اسلامی با صدای رسا اعلام می‌کند خواهان دوستی با همه کشورهایی است که خواهان دوستی هستند و با صدای رسا اعلام می‌کند که اگر ۱+۵ به تعهدات خود عمل کند ما هم عمل می‌کنیم و با صدای رسا اعلام می‌کنیم مشکلات منطقه باید به دست کشورهای منطقه حل و فصل شود.

پیش از سخنان رئیس جمهور، وزیر امور خارجه در سخنانی با تبریک جشن پیروزی انقلاب اسلامی، گفت: سال گذشته سال پرالتهابی برای همه ما بود و بیماری پاندمیک کووید ۱۹ دنیا را به چالش کشید و نشان دهنده همبستگی جهانی برای مقابله با این بحران جهانی و این درد مشترک بود.

"محمد جواد ظریف"، افزود: در سال گذشته همه دنیا برای مقابله با درد مشترک در کنار هم آمدند به جز یک رژیم منحوسی که تلاش خودش را برای استفاده از این درد مشترک برای پیشبرد اهدافش قرار داد با این خیال واهی که بتواند با فشار بر مردم بزرگ ایران، ما امروز شاهد برگزاری این مراسم نباشیم.

وزیر امور خارجه تأکید کرد: امروز شاهد هستیم که مردم ایران در برابر جنگ اقتصادی و تروریزم اقتصادی ترامپ مقابله کردند و امروز سرافرازتر از هر روز دیگر در برابر تاریخ و در برابر جهان ایستاده‌اند و آنها که بر علیه این ملت جنگ به پا کردند،در نهایت بر علیه ملت خودشان هم جنگ به پا کردند و پس از آن به زباله‌دان تاریخ رفتند.

اخبار کوتاه ورزشی

استقلال و سپاهان به دنبال قهرمانی نیم فصل در نصف جهان

هفته پانزدهم لیگ برتر فوتبال درحالی امروز با برگزاری ۵ مسابقه در شهرهای مسجدسلیمان، تبریز، قائمشهر، اهواز و اصفهان آغاز می‌شود که در حساس‌ترین دیدار این هفته سپاهان در اصفهان میزبان استقلال تهران است.بدون شک دوئل تیم‌های اول و دوم جدول رده‌بندی آنهم در شرایطی که هر دو تیم روزهای خوبی را سپری می‌کنند و به نوعی در بهترین فُرم خود هستند می‌تواند جذاب و تماشایی باشد، البته به این شرط که مربیان هر دو تیم از پوسته احتیاط خارج شوند.در دیگر دیدار حساس این هفته فولاد در اهواز میزان شاگردان مهدی رحمتی در شهرخودرو است. شاگردان جواد نکونام که هفته قبل در آبادان با تساوی یک بر یک مقابل صنعت نفت متوقف شدند به خوبی می‌دانند از دست دادن امتیازات نیم فصل اول تا چه حد می‌تواند برای رتبه پایانی این تیم در پایان فصل حیاتی و حساس باشد.صنعت نفت آبادان در تبریز میهمان ماشین‌سازی خواهد بود. شاگردان پورموسوی که همچنان خود را در جمع مدعیان بالانشین می‌بینند هفته قبل موفق به کسب یک تساوی خانگی مقابل فولاد شدند تا جایگاه خود در رده سوم را با ۲۳ امتیاز تثبیت کنند. نساجی هم در ورزشگاه شهید وطنی قائمشهر به مصاف گل‌گهر سیرجان می‌رود.

واگذاری سهام استقلال و پرسپولیس در انتظار تصمیم سازمان خصوصی‌سازی

وزیر ورزش و جوانان گفت: بررسی پرونده تیم‌های استقلال و پرسپولیس برای حضور در بورس به پایان رسیده و واگذاری سهام سرخ‌آبی‌ها در انتظار تصمیم سازمان خصوصی‌سازی است.مسعود سلطانی‌فر در حاشیه افتتاح سالن ورزشی چند منظوره صدرا شهرستان بندرگز در جمع خبرنگاران اظهار داشت: مستندسازی و گزارشات مالی، برگزاری مجامع و حسابرسی، مستندسازی اموال و املاک ۲ باشگاه به پایان رسیده و تمامی مدارک و گزارشات در اختیار سازمان خصوصی‌سازی قرار گرفته است.وی اضافه کرد: سازمان خصوصی‌سازی به عنوان متولی بازار سهام با سازمان بورس و فرابورس درحال بررسی نهایی موضوع هستند تا در بهترین شرایط استقلال و پرسپولیس را وارد بازار سرمایه کنند.وزیر ورزش و جوانان در ادامه به افزایش بهره مندی مردم ایران از اماکن ورزشی در دوره فعالیت دولت تدبیر و امید اشاره کرد و گفت: سرانه ورزشی کشور با احتساب اماکن ورزشی خصوصی، اماکن ورزشی دستگاه‌های دولتی مختلف و سالن‌های تحت نظر وزارت ورزش و جوانان طی مدت هفت سال گذشته سه برابر شد.

واکنش فدراسیون فوتبال به مصاحبه‌های نامزدهای انتخاباتی

فدراسیون فوتبال به مصاحبه‌ها یا مناظره‌های احتمالی نامزدهای انتخاباتی این فدراسیون واکنش نشان داد.طبق اعلام سایت رسمی فدراسیون فوتبال، تمام نامزدهای محترم انتخابات هیئت رئیسه فدراسیون فوتبال جمهوری اسلامی ایران در زمان ثبت‌نام به صورت کتبی متعهد شده‌اند تا هنگام برگزاری انتخابات و در جریان برگزاری انتخابات از هرگونه اظهارنظر تنش‌زا در مصاحبه یا مناظره‌های احتمالی علیه هر شخص حقیقی یا حقوقی امتناع کرده و در صورت مشاهده هرگونه تخلف انتخاباتی، موضوع را با ذکر دلایل و مستندات به صورت کتبی و محرمانه به رئیس و دبیرکل فدراسیون اطلاع‌رسانی کنند.لذا بدین وسیله و ضمن جلب توجه مجدد نامزدهای محترم به الزامات و تعهدات مندرج در مقررات اخلاقی و انضباطی فدراسیون فوتبال از اینکه با رعایت موارد فوق ما را در برگزاری انتخاباتی سالم و به دور از حاشیه یاری می‌کنند سپاسگزاری می‌شود.

استعفای رئیس سازمان برگزاری المپیک به دلیل اظهارنظر جنجالی‌اش

رئیس سازمان برگزاری المپیک توکیو از سمت خود استعفا داد.به گزارش خبرگزاری تاس، یوشیرو موری چندی پیش اظهاراتی مبنی بر اینکه افزایش تعداد زنان در کمیته‌های ورزشی و فدراسیون‌ها به دلیل پرحرف بودن زن‌ها منجر به طولانی شدن جلسات می‌شود به زبان آورد که جنجال زیادی به پا کرد چرا که یکی از اصل‌های المپیک برابری جنسیتی است.بعد از چند روز جنجال و تلاش گسترده مردم ژاپن در نهایت رئیس کمیته برگزاری بازیهای المپیک توکیو از سمت خود برکنار شد. هنوز جانشین رسمی موری اعلام نشده است.

چابهار میزبان جام تختی شد

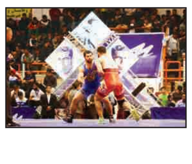

چابهار میزبان رقابت‌های بین‌المللی کشتی آزاد و فرنگی جام تختی شد.به گزارش ایسنا، چهل و یکمین دوره رقابت‌های بین‌المللی کشتی آزاد و فرنگی جام تختی به میزبانی استان سیستان و بلوچستان برگزار می‌شود. این رقابت‌ها با همکاری هیأت کشتی استان سیستان و بلوچستان طی روزهای ۲۷ تا ۳۱ اردیبهشت ماه سال آینده در شهر چابهار برگزار خواهد شد.

بایرن مونیخ قهرمان جام جهانی باشگاه‌ها شد

بایرن مونیخ با شکست نماینده مکزیک توانست قهرمانی در جام جهانی باشگاه‌ها را به دست آورد تا ششمین جام خود را در یک سال با فلیک بالای سر ببرد.در دیدار رده بندی الاهلی مصر توانست در ضربات پنالتی پالمیراس را شکست دهد و در جایگاه سوم قرار بگیرد و در دیدار فینال بایرن مونیخ و تیم تایگرز از مکزیک به مصاف هم رفتند که این بازی با یک گل به سود بایرن به پایان رسید. تک گل بازی را نجامین پاوارد در دقیقه ۵۳ به ثمر رساند.بایرن مونیخ با قهرمانی در این جام ششمین جام قهرمانی خود را در یک سال به دست آورد و بعد از بارسلونا دومین تیمی شد که توانسته در یک سال ۶ جام به دست آورد.

آگهی دعوت

از کلیه صاحبان سهام شرکت رنگ اصیل ماهوت کاشان سهامی خاص ثبت شده به شماره ۲۷۴۶ و به شناسه ملی ۱۰۲۶۰۲۲۷۶۳۶ دعوت می‌شود که در جلسه مجمع عمومی فوق‌العاده که در تاریخ ۱۳۹۹/۱۲/۱۱ ساعت ۹ صبح در محل کاشان - خیابان شهید رجایی - مجتمع تجاری صفویه - طبقه اول - واحد ۴ تشکیل می‌شود حضور بهم رسانید.

دستور جلسه: ۱ - تغییر دفتر مرکزی شرکت

هیئت مدیره ــ شرکت رنگ اصیل ماهوت کاشان

آگهی دعوت

از کلیه صاحبان سهام شرکت ماهوت‌ریس کاشان سهامی خاص ثبت شده به شماره ۲۶۱۷ و به شناسه ملی ۱۰۲۶۰۲۲۵۰۶۴ دعوت می‌شود که در جلسه مجمع عمومی عادی بطور فوق‌العاده که در تاریخ ۱۳۹۹/۱۲/۱۰ ساعت ۹ صبح در محل کاشان - خیابان شهید رجایی - مجتمع تجاری صفویه - طبقه اول - واحد ۴ تشکیل می‌شود حضور بهم رسانید.

دستور جلسه: ۱- انتخاب بازرسان شرکت ۲- تصویب ترازنامه و بیلان عملکرد سال مالی ۱۳۹۸

هیئت مدیره ــ شرکت ماهوت‌ریس کاشان

آگهی تجدید مزایده کتبی
اجاره جایگاه سی‌ان‌جی شهرداری لردگان

(نوبت دوم)

شهرداری لردگان به استناد بند ۲ مصوبه شماره ۲۱۶ شورای اسلامی شهر لردگان و بند ۳ صورتجلسه شماره ۱۵-۹۹ مورخه ۹۹/۹/۱۶ هیئت تطبیق مصوبات شورای اسلامی شهرهای شهرستان لردگان درنظر دارد نسبت به واگذاری جایگاه سی‌ان‌جی به صورت اجاره‌ای به شرکت‌های مجاز بهره‌بردار و صلاحیت‌دار مورد تایید شرکت ملی پخش فراورده‌های نفتی استان چهارمحال وبختیاری اقدام نماید.

مشخصات دستگاه اجرائی :

- شناسه ملی شهرداری لردگان ۱۴۰۰۲۹۳۲۱۰۴
- کداقتصادی شهرداری لردگان ۴۱۱۴۱۷۷۴۳۷۴۴

شرایط عمومی / شرکت در مزایده اجاره‌ای :

- محل و مهلت دریافت اسناد و ثبت‌نام در مزایده از تاریخ ۱۳۹۹/۱۱/۲۵ ساعت ۸ تا ساعت ۱۲ مورخه ۱۳۹۹/۱۲/۵ از طریق سامانه تدارکات الکترونیکی دولت به آدرس WWW.SETADIRAN.IR می‌باشد .
- مهلت پیشنهاد قیمت تا ساعت ۱۴ مورخه ۱۳۹۹/۱۲/۵ از طریق سامانه فوق اقدام گردد .
- تاریخ تشکیل جلسه کمیسیون معاملات مزایده مال‌الاجاره ساعت ۱۰صبح مورخه ۱۳۹۹/۱۲/۶ می‌باشد .
- تحویل مبلغ ۱۲۰,۰۰۰,۰۰۰ ریال ضمانت‌نامه معتبر بانکی در وجه شهرداری لردگان یا معادل مبلغ مذکور واریز به حساب سپرده شماره ۰۱۰۶۸۸۴۹۷۶۰۰۵ نزد بانک ملی به نام شهرداری لردگان و ارائه ضمانت‌نامه یا فیش مربوطه در اسناد مزایده به شهرداری اقدام گردد .
- شرکت کنندگان ضمانت‌نامه بانکی یا فیش واریزی را به صورت فیزیکی در وقت مقرر در سامانه تحویل دبیرخانه شهرداری گردد و سایر اسناد و پیشنهاد قیمت در سامانه تدارکات الکترونیکی دولت بارگذاری شود .
- شهرداری در رد یا قبول کلیه پیشنهادات مجاز و مختار است .
- شرکت‌هایی که به‌صورت وکالتی در اختیار افراد قرار داده می‌شوند و در مزایده شرکت می‌کنند مردود اعلام می‌گردند .
- پیمانکارانی که مشمول قانون منع مداخله وزراء ، نمایندگان مجلس ، کارمندان دولت و نهادهای عمومی در معاملات دولتی و کشوری می‌شوند حق شرکت در مزایده را ندارند و در صورتیکه شرکت نمایند مردود اعلام می‌گردند .
- پیشنهاد قیمت باید به‌صورت واضح و روشن و به‌صورت حروفی و رقمی ظرف مهلت مقرر در سامانه الکترونیکی دولت بارگزاری شوند ؛ هرگونه پیشنهاد قیمت مخدوش و دارای قلم‌خوردگی باشد مردود اعلام می‌شوند .
- آزادسازی ضمانت‌نامه شرکت در مزایده فرد برنده منوط به اعلام پذیرش برنده بودن در سامانه تدارکات الکترونیکی دولت خواهد بود .
- شرکت برنده در مزایده مال‌الاجاره پس از اعلام پذیرش برنده بودن در سامانه تدارکات الکترونیکی دولت باید نسبت به تحویل ضمانت‌نامه‌های حسن انجام تعهدات و انعقاد قرارداد و شروع کار اقدام نماید .
- سپرده نفرات اول تا سوم مزایده مال‌الاجاره جایگاه سی‌ان‌جی چنانچه تامدت یک هفته حاضر به انعقاد قرارداد نشوند سپرده آنان به نفع شهرداری ضبط خواهد شد .
- کلیه هزینه‌های برق مصرفی ، تعمیرات اورهال ، روغن مصرفی کمپرسورها ، تعمیرات موردی ، بیمه جایگاه ، هزینه حقوق و مزایای هفت نفر پرسنل جایگاه ، هزینه‌های اداری ، تلفن و غیره برعهده پیمانکار می‌باشد .
- کلیه کسورات اعم از مالیات و بیمه به عهده پیمانکار می‌باشد .
- آزادسازی ضمانت‌نامه‌های حسن انجام تعهدات پیمانکار پس از تسویه حساب برق ، گاز ، آب و غیره توسط پیمانکار اقدام می‌گردد .
- هزینه پرت گاز (انحراف بین کنتور و دیسپنسرها) به عهده پیمانکار می‌باشد .
- مدت زمان قرارداد یک‌سال می‌باشد .
- تامین نیروی انسانی مجرب و آموزش دیده و کلیه مسئولیت اداری جایگاه به عهده پیمانکار می‌باشد .
- برنده مزایده موظف است نسبت به بیمه نمودن تجهیزات ، ابنیه ، تاسیسات ، اشخاص ثالث ، کارکنان و بیمه‌نامه مسئولیت مدنی خود اقدام نماید .
- برنده مزایده موظف است در زمان انعقاد قرارداد نسبت به تحویل ۱۲ فقره چک معتبر از شرکت خود در وجه شهرداری لردگان به تاریخ پایان هرماه بابت اجاره جایگاه اقدام نماید .
- برنده مزایده موظف است در زمان انعقاد قرارداد نسبت به تحویل ۱۰ درصد قیمت کل تاسیسات و تجهیزات و ابنیه جایگاه که طبق نظر کانون کارشناسان رسمی دادگستری کارشناسی شده است ضمانت‌نامه معتبر بانکی در وجه شهرداری لردگان ارائه نماید .
- مبلغ ۲۰۰,۰۰۰,۰۰۰ ریال به عنوان قیمت پایه اجاره ماهیانه طبق نظریه کانون کارشناسان رسمی دادگستری به شرکت کنندگان در مزایده مال‌الاجاره اعلام می‌گردد .
- سایر اطلاعات و جزئیات مربوط به معامله در اسناد مزایده مندرج است .

شهریار بابامیر سرپرست شهرداری لردگان

آگهی فقدان سند مالکیت

نظر به اینکه برابر درخواست شماره ۱۰/۹۹/۶۶۵۶ مورخه ۹۹/۱۱/۲۰ شرکت فام چرم کاشمر به شماره وکالت شماره ۲۰۱۴۵۷ مورخه ۱۳۹۹/۰۴/۰۴ دفتر ۲۴ مشهد از طرف ورثه احمد سعیدی به شماره شناسنامه ۱۵۲ به موجب دو برگ کپی استشهادیه شهادت شهود تقاضای صدور سند مالکیت المثنی نوبت اول تمامی ششدانگ یکباب مغازه پلاک ۲ فرعی از ۶۷۲ اصلی بخش یک شهر کاشمر به آدرس: کاشمر - ابتدای خیابان قائم را نموده و مدعی است که سند مالکیت مزبور به دلیل سهل‌انگاری مفقود گردیده است که به حکایت دفتر املاک مالکیت آن در صفحه ۲۸۶ دفتر ۲ املاک بنام احمد سعیدی ثبت و سند مالکیت آن صادر و تسلیم گردیده است. دفتر املاک بیش از این حکایتی ندارد. لذا به استناد قسمت پنج تبصره یک اصلاحی ماده ۱۲۰ آیین‌نامه قانون ثبت املاک متذکر می‌گردد هرکس نسبت به ملک مورد آگهی معامله‌ای انجام داده یا مدعی وجود سند مالکیت نزد خود می‌باشد باید ظرف مدت ۱۰ روز پس از انتشار آگهی به این اداره مراجعه و اعتراض خود را ضمن ارائه اصل سند مالکیت یا سند معامله رسمی تسلیم نماید در غیر این صورت پس از انقضاء مهلت مقرر عدم ارسال اعتراض، سند مالکیت المثنی طبق مقررات صادر و به متقاضی تحویل خواهد شد. م الف ۲۳۲

محمد محمدزاده - رئیس ثبت اسناد و املاک کاشمر

آگهی مزایده اموال اتومبیل

به موجب پرونده اجرائی شماره ۱۳۹۹۰۴۰۰۶۲۲۳۰۰۰۶۱۵ بابت قسمتی از مهریه خانم سمیرا ظفری که مورد مزایده عبارتنداز یک دستگاه خودرو سواری پراید مدل ۱۳۸۷ به شماره شهربانی ایران ۳۲-۷۳۷م۸۴ متعلق به آقای هادی رستگار با مشخصات شاسی‌های جلو دارای ترک‌خوردگی دو گلگیر جلو رنگ و درب آبرنگ و کف صندوق خوردگی جزئی دارد. که برابر نامه مورخ ۱۳۹۹/۱۱/۰۱ از طریق پلیس راهور ناجا کاشمر به منظور عدم ثبت نقل و انتقال بعدی توقیف گردید. و به پارکینگ منتقل شده است و طبق نظریه مورخ ۱۳۹۹/۱۱/۰۴ کارشناس خبره محلی به مبلغ ۴۸۰/۰۰۰/۰۰۰ ریال ارزیابی شده، از ساعت ۹ الی ۱۲ مورخ ۱۳۹۹/۱۲/۰۶ در اداره ثبت اسناد و املاک کاشمر واحد اجرا واقع در خیابان خرمشهر - کوچه شهید عازم - مقابل استادیوم ورزشی از طریق مزایده به فروش می‌رسد. مزایده از مبلغ ۴۸۰/۰۰۰/۰۰۰ ریال شروع و به بالاترین قیمت پیشنهادی نقداً فروخته می‌شد و کلیه هزینه‌های قانونی به عهده برنده مزایده است و نیم‌عشر و حق مزایده نقداً وصول خواهد شد ضمناً چنانچه روز مزایده تعطیل رسمی اعلام گردد، مزایده روز اداری بعد از تعطیلی در همان ساعت و مکان مقرر برگزار خواهد شد. م الف ۲۳۴

مسئول واحد اجرای اسناد رسمی کاشمر ــ محمد محمدزاده

(آگهی مزایده عمومی)

نیروی هوایی

هیئت فروش اقلام مازاد و فرسوده نهاجا در نظر دارد تعدادی اقلام و خودروهای فرسوده را به شرح زیر از طریق مزایده کتبی به فروش برساند.

متقاضیان جهت دریافت اسناد مزایده و بازدید در مورخه ۹۹/۱۲/۰۴ و ۹۹/۱۲/۰۵ از ساعت ۸ الی ۱۲ و در مورخه ۹۹/۱۲/۰۶ ساعت ۸:۳۰ برای شرکت در مزایده به آدرس زیر مراجعه نمایند.

متقاضیان می‌توانند جهت کسب اطلاعات بیشتر با تلفن ۳۳۲۵۰۰۶۰-۰۲۱ هیئت فروش نهاجا تماس حاصل نمایند.

آدرس محل برگزاری مزایده: خیابان تختی روبروی ورزشگاه تختی فرماندهی آماد و پشتیبانی

شرح مزایده	مبلغ سپرده برای هردستگاه(ریال)
۱- اقلام فرسوده (آمادی، پزشکی، سررشته‌داری و...) بیمارستان بعثت نهاجا	۱۰۰/۰۰۰/۰۰۰
۲- اقلام مازاد و بلااستفاده بیمارستان بعثت نهاجا آدرس بازدید: خیابان تختی روبروی ورزشگاه تختی فرماندهی آماد	۱۰۰/۰۰۰/۰۰۰
۳- انواع خودرو سبک	۶/۰۰۰/۰۰۰
۴- انواع خودرو نیمه‌سنگین	۲۰/۰۰۰/۰۰۰
۵- انواع بالابر آدرس بازدید: اتوبان بسیج خیابان هجرت روبروی ورزشگاه تختی فرماندهی آماد	۶/۰۰۰/۰۰۰
مبلغ سپرده به صورت چک تضمینی بانک سپه در وجه فروش اقلام فرسوده نهاجا.. شناسه ملی شماره حساب ۱۴۰۰۳۵۵۶۴۶۶	

روابط عمومی عقیدتی سیاسی
نیروی هوایی ارتش جمهوری اسلامی ایران

آگهی موضوع ماده ۳ قانون و ماده ۱۳ آئین‌نامه قانون تعیین تکلیف وضعیت ثبتی و اراضی و ساختمانهای فاقد سند رسمی

برابر رای شماره ۱۳۹۹۶۰۳۰۵۰۰۵۰۰۰۳۳۵ هیات اول موضوع قانون تعیین تکلیف وضعیت ثبتی اراضی و ساختمانهای فاقد سند رسمی مستقر در واحد ثبتی حوزه ثبت ملک محلات تصرفات مالکانه بلامعارض متقاضی آقای عباس ابراهیمی فرزند عبدالله بشماره شناسنامه ۴ کدملی ۰۵۶۹۶۱۳۰۱۹ صادره از محلات نسبت به ۱۱۵۲/۵ سهم مشاع از ۸۷۴۹ سهم سهام پلاک ۶۹۴ فرعی از ۴۱۴۲ اصلی به مساحت ۸۷۴۹ مترمربع واقع در محلات محرز گردیده است. لذا به منظور اطلاع عموم مراتب در دو نوبت به فاصله ۱۵ روز آگهی می‌شود در صورتی که اشخاص نسبت به صدور سند مالکیت متقاضی اعتراضی داشته باشند می‌توانند از تاریخ انتشار اولین آگهی به مدت دو ماه اعتراض خود را به این اداره تسلیم و پس از اخذ رسید، ظرف مدت یک ماه از تاریخ تسلیم اعتراض، دادخواست خود را به مراجع قضایی تقدیم نمایند. بدیهی است در صورت انقضای مدت مذکور و عدم وصول اعتراض طبق مقررات سند مالکیت صادر خواهد شد.

تاریخ انتشار نوبت اول: ۹۹/۱۱/۲۵ تاریخ انتشار نوبت دوم: ۹۹/۱۲/۱۲

علی صالحی ــ رئیس ثبت اسناد و املاک محلات

رونوشت حصر وراثت

آقای سیدمحمدرضا میرزائی‌پور دارای شناسنامه شماره ۳۹۴۹۳ به شرح دادخواست به کلاسه ۹۹۰۱۶۹۵ از این شورا درخواست گواهی حصر وراثت نموده و چنین توضیح داده که شادروان سیدمراد میرزائی‌پور فرزند سیدموسی‌بگ به شناسنامه شماره ۶۷۴۹ متولد سال ۱۳۳۲/۱/۵ در اقامتگاه دائمی خود در تاریخ ۹۹/۲/۲۶ بدرود زندگی گفته و ورثه آن مرحوم منحصر است به:

۱- سیده‌نسرین میرزائی‌پور نام پدر سیدمراد شماره شناسنامه ۴۱۹۰۰۰۸۲۵۷ متولد ۱۳۶۷ نسبت: فرزند
۲- سیده‌فوزیه میرزائی‌پور نام پدر سیدمراد شماره شناسنامه ۴۱۹۸۷۵۷۹۲۵ متولد ۱۳۵۷ نسبت: فرزند
۳- اکرم میرزائی‌پور نام پدر سیدمراد شماره شناسنامه ۴۱۹۹۰۲۹۴۷۸ متولد ۱۳۶۱ نسبت: فرزند
۴- سیدامین میرزائی‌پور نام پدر سیدمراد شماره شناسنامه ۴۱۹۰۴۱۵۸۶۳ متولد ۱۳۷۴ نسبت: فرزند
۵- سیدحمید میرزائی‌پور نام پدر سیدمراد شماره شناسنامه ۴۱۹۰۳۱۴۰۸۰ متولد ۱۳۷۲ نسبت: فرزند.
۶- سیدمحمدرضا میرزائی‌پور نام پدر سیدمراد شماره شناسنامه ۴۱۹۸۷۵۷۹۱۷ متولد ۱۳۶۰ نسبت: فرزند
۷- سیدعلیرضا میرزائی‌پور نام پدر سیدمراد شماره شناسنامه ۴۱۹۰۱۳۷۷۵۸ متولد ۱۳۶۹ نسبت: فرزند
۸- سیده آقازیبا نوشادی نام پدر سیداکبر شماره شناسنامه ۴۱۹۸۴۳۷۳۳۵ متولد ۱۳۳۹ نسبت: همسر

اینک با انجام تشریفات مقدماتی و به استناد ماده ۳۶۱ قانون امور حسبی درخواست مزبور را یک نوبت آگهی می‌نماید تا هرکس اعتراضی دارد و یا وصیت‌نامه‌ای از متوفی نزد او باشد از تاریخ نشر نخستین آگهی ظرف مهلت یک ماه به این شورا تقدیم نماید درغیر اینصورت گواهی صادر خواهد شد. م الف ۸۰۷

زهرا احمدیانی ــ مدیر دفتر شعبه اول شورای حل اختلاف شهرستان کوهدشت

شماره های تماس جهت درج آگهی در روزنامه جمهوری اسلامی:

۷۷۶۴۴۴۱۰-۷۷۶۴۴۴۱۱
نمابر: ۷۷۶۴۴۴۱۲

آگهی مزایده مرحله پنجم املاک مازاد بانک کشاورزی استان کردستان

بانک کشاورزی استان کردستان نسبت به برگزاری مزایده املاک مازاد خود در سامانه ستاد دولت اقدام نموده است ، متقاضیان محترم جهت کسب اطلاع از شرایط و شرکت در مزایده از ساعت ۸ مورخ ۱۳۹۹/۱۱/۲۰ الی ساعت ۱۴ مورخ ۱۳۹۹/۱۲/۲ به سامانه ستاد به آدرس :setadiran.ir مراجعه فرمایند.

شماره مزایده ۲۰۹۹۰۰۱۱۹۱۰۰۰۰۰۳
تاریخ انتشارنوبت اول:۹۹/۱۱/۲۰
تاریخ انتشار نوبت دوم:۹۹/۱۱/۲۵

حکم امام خمینی علیه نویسنده کتاب آیات شیطانی درسی که به مسلمانان، مقاومت آموخت

به مناسبت ۲۵ بهمن، سی و دومین سالگرد صدور حکم اعدام سلمان رشدی مرتد

مهرماه ۱۳۶۷ بود که انتشارات انگلیسی وایکینگ - زیرمجموعه انتشارات پنگوئن- کتاب جدیدی به نام «آیات شیطانی» را به قلم سلمان رشدی منتشر کرد؛ کتابی پانصد و چهل و چند صفحه‌ای که در قالب داستان‌های خیالی به شخصیت پیامبر گرامی اسلام، سایر پیامبران الهی و مقدسات اسلامی توهین کرده بود.

موج سنگین تبلیغاتی رسانه‌های آمریکایی و غربی از سویی و ترجمه سریع و توزیع گسترده آن به زبان‌های مختلف از سوی دیگر باعث شهرت آن کتاب شد. همین مسئله باعث عکس‌العمل‌های متعددی در جهان اسلام گردید که مهمترین آن‌ها صدور حکم ارتداد نویسنده کتاب از سوی امام خمینی **رحمةالله‌علیه** بود.

علت اصلی نگارش و انتشار کتاب آیات شیطانی، عزم جزم شبکه بین‌المللی صهیونیزم برای مخدوش کردن چهره اسلام با هدف جلوگیری از موج رو به گسترش انقلاب اسلامی در سطح جهان بود. این کتاب با حمایت مالی این شبکه و با دخالت واسطه‌ها در انگلیس منتشر شد و به عنوان بهترین کتاب سال انگلستان- با سرعتی بسیار غیرطبیعی معروف گردید. به همین خاطر بود که وقتی خبر تجدید چاپ گسترده‌ی آن در کشورهای مختلف پخش شد واکنش‌های بسیاری را برانگیخت. مردم برخی کشورهای اسلامی از جمله پاکستان و همچنین مسلمانان هندوستان و بنگلادش چند ماه بود که مشغول اعتراضات گسترده علیه این کتاب موهن بودند.

به‌دنبال انتشار این کتاب برای اولین بار دو تن از نمایندگان مسلمان مجلس هند به مجلس و دادگاه‌های این کشور شکایت کردند که این اقدام منجر به ممنوعیت چاپ این کتاب در سراسر هندوستان شد. به‌دنبال آن در کشورهای مختلف جهان تظاهرات و اعتراضاتی علیه انتشار این کتاب موهن به راه افتاد.

از سوی دیگر سلمان رشدی در مصاحبه‌ای که از رادیو رسمی هند پخش شد، به رأی دادگاه و واکنش «مشتی مسلمان متعصب بنیادگرا» اعتراض کرد و خواستار رفع توقیف از کتابش گردید. در پاسخ به این درخواست، انجمن بین‌المللی قلم همراه با چند نویسنده‌ی آمریکایی دیگر و اتحادیه ناشران و کتاب‌فروشان هند مخالفت خود را با حکم توقیف کتاب ابراز کردند. اما موج جدید اعتراضات از ۱۹ بهمن‌ماه ۱۳۶۷ با صدور بیانیه‌ای از جانب ۳۵ تن از علمای اسلام‌آباد و راولپندی پاکستان آغاز می‌شود. در این بیانیه از اهالی اسلام‌آباد و راولپندی خواسته شده بود تا در راهپیمایی اعتراض‌آمیز روز یکشنبه ۲۳ بهمن‌ماه در برابر مرکز فرهنگی آمریکا شرکت کنند. در این تجمع طی یک اتفاق بی‌سابقه ۵ نفر از معترضین توسط پلیس کشته و حدود ۶۰ نفر نیز زخمی می‌شوند.

***علت اصلی نگارش و انتشار کتاب آیات شیطانی، عزم جزم شبکه بین‌المللی صهیونیزم برای مخدوش کردن چهره اسلام با هدف جلوگیری از موج رو به گسترش انقلاب اسلامی در سطح جهان بود**

حکمِ امام که توطئه ها را واژگون کرد

سه‌شنبه ۲۵ بهمن‌ماه حکمی از امام خمینی رحمةالله‌علیه درباره ارتداد سلمان رشدی و واجب‌القتل بودن او منتشر می‌شود. متن حکم به شرح زیر است.

***حکم امام خمینی** رحمةالله‌علیه **با استقبال گسترده مسلمانان جهان روبه‌رو شد و علما و حوزه‌های علمیه اهل تسنن و تشیع کشور های مختلف از فتوای امام استقبال کرده و آن را لازم‌الاجرا دانستند**

بسمه‌تعالی

إنا لله و إنا الیه راجعون

به اطلاع مسلمانان غیور سراسر جهان می‌رسانم مؤلف کتاب «آیات شیطانی» که علیه اسلام و پیامبر و قرآن، تنظیم و چاپ و منتشر شده است، همچنین ناشرین مطلع از محتوای آن، محکوم به اعدام می‌باشند. از مسلمانان غیور می‌خواهم تا در هر نقطه که آنان را یافتند، سریعاً آن‌ها را اعدام نمایند تا دیگر کسی جرأت نکند به مقدسات مسلمین توهین نماید و هر کس در این راه کشته شود، شهید است ان‌شاءالله. ضمناً اگر کسی دسترسی به مؤلف کتاب دارد ولی خود قدرت اعدام او را ندارد، او را به مردم معرفی نماید تا به جزای اعمالش برسد.

والسلام علیکم و رحمةالله و برکاته.

روح‌الله الموسوی الخمینی

پس از انتشار حکم امام، دولت به‌مناسبت کشتار مسلمانان پاکستان یک روز عزای عمومی اعلام می‌کند. چهارشنبه ۲۶ بهمن دانشجویان تجمعی چندهزار نفره روبه‌روی سفارت انگلیس در تهران برگزار می‌کنند و در همین روز مراسم ختمی برای مسلمانان کشته شده پاکستانی از سوی بنیاد شهید در مسجد ارک برگزار می‌شود. آیت‌الله جوادی آملی نیز در تجمع گسترده مردم قم در حرم حضرت معصومه سلام‌الله‌علیها می‌گوید: «هر کس به ساحت مقدس رسول‌الله اسائه‌ی ادب کند امام هفتم از قول پیامبر اکرم صلی‌الله‌علیه‌وآله می‌فرماید که حکمش اعدام است؛ و این یک حکم حکومتی است و نیاز به قضا ندارد و بر مسلمین و والیِ مسلمین اجرای این حکم نه‌تنها جایز بلکه واجب است.» در این روز تجمعات گسترده‌ای در سایر شهرها و شهرستان‌های ایران علیه توطئه‌ی کتاب آیات شیطانی برگزار می‌شود.

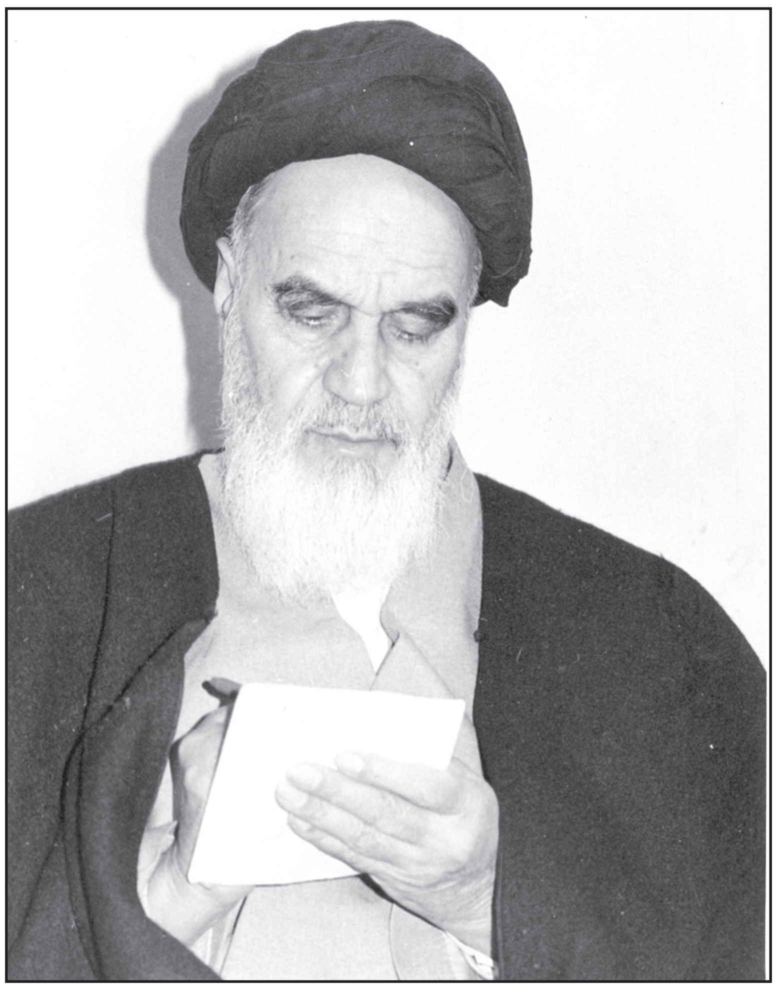

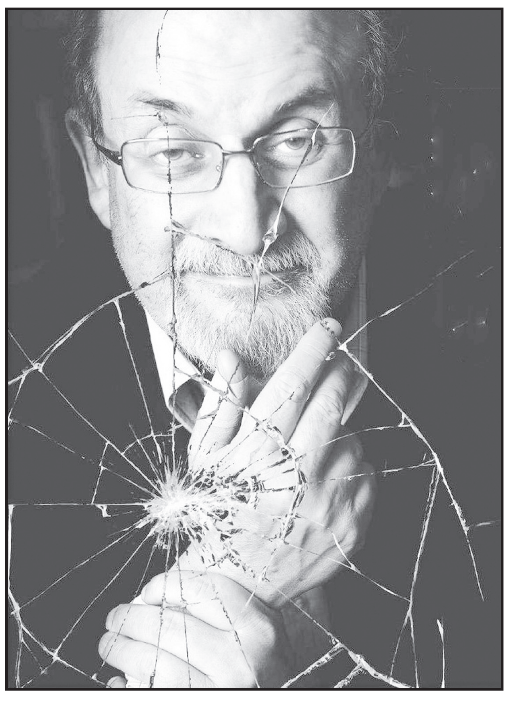

بنیاد ۱۵ خرداد نیز اعلام کرد یک میلیون دلار به‌عنوان جایزه‌ی ترور سلمان رشدی تعیین کرده است. آیت‌الله حاج‌شیخ حسن صانعی مسئول این بنیاد سال‌ها بعد در این‌باره گفت: «جایزه‌ی قتل سلمان رشدی را من مستقیماً به حضرت امام پیشنهاد دادم و امام دعا کردند.»

استقبال جهان اسلام از حکم امام

حکم امام خمینی **رحمةالله‌علیه** با استقبال گسترده مسلمانان جهان روبه‌رو شد و علما و حوزه‌های علمیه‌ی اهل تسنن و تشیع هندوستان، پاکستان، بنگلادش و لبنان نیز از فتوای امام **رحمةالله‌علیه** استقبال کرده و آن را لازم‌الاجرا معرفی کردند.

با بالاگرفتن اعتراضات مردمی در سطح جهان و استقبال از حکم امام **رحمةالله‌علیه**، سلمان رشدی و مؤسسه ناشر کتاب‌های او در بیانیه‌ای از لغو سفر او به آمریکا خبر می‌دهند.

دبیر اول سفارت انگلیس در پاکستان اعلام می‌کند انتشارات پنگوئن انگلیس که ناشر کتاب آیات شیطانی است، کلیه نسخه‌های این کتاب را از انگلستان جمع‌آوری کرده است. ناشر آلمانی و ناشر فرانسوی کتاب نیز اعلام کردند ترجمه آن را منتشر نخواهند کرد.

***سلمان رشدی هنوز هم به زندگی عادی برنگشته و در شرایط دشواری زندگی می‌کند. دست‌های پلید دشمنان اسلام، بعد از ماجرای انتشار حکم امام علیه سلمان رشدی تا سال‌ها قدرت هیچ اقدامی علیه اسلام را نداشتند**

سلمان رشدی نیز در مصاحبه با رویترزحکم امام خمینی را خیلی جدی تلقی می‌کند. او از کلیه کسانی که می‌توانند از او حفاظت کنند درخواست کمک می‌کند. پلیس انگلیس اعلام می‌کند حفاظت از او را بر عهده می‌گیرد.

چند روز بعد و در تداوم همان خط رسانه‌ای - تبلیغاتی، سلمان رشدی با صدور بیانیه‌ای اعلام می‌کند: «من به‌عنوان نویسنده آیات شیطانی متوجه شدم که مسلمانان در بسیاری از نقاط جهان واقعاً از انتشار این کتاب ناراحت شده‌اند. با توجه به این واقعیت که ما در جهانی زندگی می‌کنیم که مذاهب بسیاری در آن وجود دارد، این تجربه ثابت کرد همه‌ی ما باید حساسیت دیگران را مدنظر داشته باشیم.» این بیانیه که به تعبیر یونایتدپرس «با هدف از میان برداشتن حکم اعدامش» منتشرشده بی‌فایده است و استقبال‌ها از فتوای امام **رحمةالله‌علیه** بیشتر می‌شود.

روزنامه‌ی کویتی الرأی‌العالم چاپ کویت با انتقاد از سکوت کشورهای عربی در ماجرای رشدی می‌نویسد: «اعتراض شدید مسلمانان هند، پاکستان و دولت ایران به انتشار کتاب آیه‌های شیطانی مایه‌ی شرمساری برای کلیه‌ی اعراب است.» ناشران کتاب آیات شیطانی در ژاپن و یونان نیز اعلام می‌کنند که فعلاً این کتاب را منتشر نخواهند کرد. پلیس هند تظاهرات مسلمانان معترض در شهر بمبئی را به گلوله می‌بندد که طی آن ۲۰ نفر شهید می‌شوند. حزب‌الله لبنان طی بیانیه‌ای آرزو کرد «افتخار اعدام رشدی فاسق و فاجر را به خود اختصاص دهد.» مسلمانان شهرهای مختلف انگلیس مثل منچستر، بیرمنگام و برادفورد، مسلمانان مالزی، اتحادیه‌ی مسلمانان آمریکا، مسلمانان ایتالیا، هیأت علمای جبل عامل، کنگره مسلمانان سریلانکا، مسلمانان مقیم فرانسه، شورای اسلامی اوگاندا، شورای عالی امور اسلامی نیجریه و مسلمانان در کشورهای گینه، ترکیه، آرژانتین، سودان، استرالیا، هنگ‌کنگ، دانمارک، کانادا، اسپانیا و فنلاند با صدور بیانیه‌ها و برگزاری تجمع حمایت خود از حکم امام خمینی **رحمةالله‌علیه** را اعلام می‌کنند. فروش کتاب موهن آیات شیطانی در هند، آفریقای جنوبی، تانزانیا، مالزی، مصر و عربستان ممنوع می‌شود. انتشارات پنگوئن نیز اعلام می‌کند بر تدابیر امنیتی خود افزوده است. همزمان دفاتر برخی ناشران کتاب موهن در برخی کشورها از جمله آمریکا و انگلستان مورد حمله قرار می‌گیرد.

در این میان، نشانه‌های دخالت صهیونیست‌ها در ماجرا آشکار می‌شود بطوری که مقامات و مطبوعات اروپایی و در رأس آنها انگلستان در برابر اعتراضات مسلمانان جهان از سلمان رشدی دفاع می‌کنند. روزنامه انگلیسی زبان گلف‌نیوز چاپ امارات از اعلام آمادگی موساد به دولت انگلستان برای تأمین امنیت جانی سلمان رشدی تا پایان عمر خبر می‌دهد. هواداران منافقین در آلمان غربی تجمعی علیه حکم امام **رحمةالله‌علیه** برگزار می‌کنند. یک ناشر اسرائیلی نیز اعلام می‌کند قراردادی با انتشارات پنگوئن برای انتشار ترجمه عبری آیات شیطانی امضا کرده است. جمعی از نویسندگان، ناشران و کتاب‌فروشان در لندن تشکیل کمیته‌بین‌المللی برای دفاع از سلمان رشدی و ناشر کتابش را اعلام می‌کنند. وزیر امور خارجه هلند و میتران رئیس‌جمهور فرانسه نیز از سلمان رشدی حمایت می‌کنند. جرج بوش رئیس‌جمهور آمریکا نیز اعلام می‌کند: «هرکس دست به اقدامی علیه مؤلف، ناشران یا توزیع‌کنندگان آیات شیطانی بزند به اشد مجازات خواهد رسید.» مارگارت تاچر نخست‌وزیر انگلستان نیز از موضع‌گیری متحدین اروپایی خود خصوصاً فرانسه تشکر می‌کند. او که در پارلمان انگلستان سخنرانی می‌کرد گفت: دولت وی نمی‌تواند از حمایت سلمان رشدی عقب‌نشینی کند. تصمیم بعدی سران اروپا ماجرا را وارد مرحله‌ی جدیدی می‌کند.

حیات ذلت‌بار رشدی

پیامدهای حکم امام همچنان ادامه دارد. هزینه‌های محافظت پلیس اسکاتلندیارد از رشدی در سال، بین یک تا ۱۰ میلیون پوند تخمین زده می‌شد؛ در حدی که یکبار شاهزاده چارلز (ولیعهد انگلستان) اعلام کرد: سلمان رشدی سرباری پرخرج برای مالیات‌دهندگان انگلیسی است. همچنین شرکت هواپیمایی «بریتیش ایرویز» حضور رشدی را در هواپیماهای خود تا سال ۱۳۷۷ممنوع اعلام کرده بود و شرکت هواپیمایی «ایرکانادا» تا چند سال از سفر رشدی با پروازهای خود جلوگیری نمود.

سلمان رشدی هنوز هم به زندگی عادی برنگشته و در شرایط دشواری زندگی می‌کند. دست‌های پلید دشمنان اسلام، بعد از ماجرای انتشار حکم امام علیه سلمان رشدی تا سال‌ها قدرت هیچ اقدامی علیه اسلام را نداشتند. در سال‌های اخیر تحرکات جدیدی در فرانسه و بعضی کشورهای اروپائی علیه اسلام و شخص پیامبر اکرم مشاهده شد که با اعتراض شدید مسلمان‌ها در کشورهای مختلف مواجه گردید. این تجربه نشان داد صهیونیست‌ها و همدستان آنها برای سرکوب اسلام به هر توطئه‌ای متوسل می‌شوند ولی در برابر اعتراض آگاهانه مسلمانان وادار به عقب‌نشینی می‌شوند.

مدیرعامل شرکت شهر سالم شهرداری تهران:

پرسنل بهشت زهرا در اولویت واکسن قرار گیرند

مدیرعامل شرکت شهر سالم شهرداری تهران تأکید کرد که کارکنان بهشت زهرا (س) باید هم‌ردیف کادر درمان در اولویت دریافت واکسن کرونا قرار گیرند.

حمید چوبینه درباره سراسری شدن تست رایگان کرونا در ایستگاه‌های مترو گفت: طرح تست رایگان کرونا در ایستگاه‌های مترو یکی از اقداماتی است که به واسطه اقدام مشترک بین دانشگاه‌های علوم پزشکی، مترو تهران و شرکت شهر سالم درحال انجام است و در محل گلوگاه‌های حضور مردم امکان انجام تست رایگان فراهم می‌شود تا کسانی که علامت‌دار و یا مشکوک هستند، چکاب شوند و قبل از ورود به ایستگاه وضعیت سلامتی آن‌ها از نظر کرونا چک شود.

وی درباره منبع هزینه‌های اجرای این طرح گفت: هزینه‌های شرکت شهر سالم تنها در زمینه منابع انسانی شهرداری است که درحال خدمت‌رسانی در این زمینه است.

چوبینه خاطرنشان کرد: باید ورود به مکان‌های پرازدحام کمتر شود و اگر قرار است کسی در این مسیرها تردد داشته باشد، تست رایگان برای آن‌ها انجام شود. به علاوه در محلات مختلف شهر تهران نیز دانشگاه‌های علوم پزشکی تهران با استفاده از برخی از درمانگاه‌های ما که در اختیارشان قرار گرفته است، تست رایگان را انجام می‌دهند.

مدیرعامل شرکت شهر سالم با تأکید بر اینکه اجرای این طرح نتایج خوبی به همراه دارد، گفت: تست‌های PCR گران‌قیمت است و ممکن است بسیاری از مردم امکان انجام آن را نداشته باشند، در نتیجه این تست‌های رایگان در شناسایی موارد ابتلا کمک بسیار خوبی است.

وی درباره ضعف اجرای این تست‌ها گفت: ضعف این تست در این است که فراگیر نیست و باید به صورت همگانی و برای همه انجام شود و به واسطه آن افراد مشکوک و علامت‌دار جداسازی شده و از رها شدن آن‌ها در سطح جامعه ممانعت شود.

مدیرعامل شرکت شهر سالم در ادامه با اشاره به اجرای تست سریع و رایگان کرونا در پایانه‌های مسافربری گفت: با همکاری سازمان پایانه‌های شهرداری تهران در ترمینال‌های جنوب شهر کار را آغاز کردیم به ویژه در پایانه‌هایی که مسافران از شهرهای دیگر وارد تهران می‌شوند. اگر دانشگاه‌های علوم پزشکی آمادگی داشته باشند، بهتر است این اقدام را در پایانه‌های مسافربری برون شهری نیز انجام دهیم، زیرا اجرای آن خیلی ضروری است و انتقال بیماری از شهری به شهر دیگر می‌تواند در مبدا و مقصد به یک کانون بحران انتقال بیماری تبدیل شود و از همین رو این اقدام را در پایانه‌های مسافربری آغاز کردیم.

چوبینه در ادامه به افرادی که در آرامستان‌ها مشغول به کار هستند نیز اشاره کرد و گفت: بهشت زهرا یکی از نقاط بسیار مهمی است که تمامی فوتی‌های کرونایی را به آنجا انتقال می‌دهند و باید هم راستا با کادر درمان در اولویت دریافت واکسن کرونا قرار گیرند، چرا که مواجه شدیدی با فوتی‌های کرونایی دارند.

براساس گزارش روابط عمومی شرکت شهر سالم، مدیرعامل شرکت شهر سالم در پاسخ به این سؤال که با توجه به نزدیک شدن به ایام نوروز و شلوغی و ازدحام در بازارها در نقاط دیگر از جمله بازار تهران برنامه انجام تست رایگان کرونا اجرائی می‌شود یا خیر؟ گفت: اجرای تست دست وزارت بهداشت است و هر جایی که درخواست بدهند، ما شرایط را فراهم می‌کنیم.

آگهی مزایده عمومی مرحله اول - نوبت دوم

شهرداری بندر ماهشهر به استناد موافقت‌نامه شماره ۲۱۵۶/ش مورخ ۹۸/۱۲/۲۸ شورای اسلامی شهر در نظر دارد محل‌های زیر را جهت نصب تابلوهای تبلیغاتی واقع در سطح شهر بندر ماهشهر را به نحو اجاره به متقاضیان واجدشرایط واگذار نماید.

نوع سازه	محل
بیلبورد	میدان امام - میدان ورودی بندر صادراتی - بلوار شهید قاسم سلیمانی روبروی هتل ایرانیان - بلوار ۹ دی - چهارراه مستغلات - بلوار ۱۷ شهریور - میدان امام حسین - میدان جانبازان جنب سینما دریا - روبه‌روی عملیات غیرصنعتی - ناحیه صنعتی روبه‌روی کوی فارابی - بلوار طالقانی روبه‌روی پمپ‌بنزین - چهارراه مستغلات - پارک یاس
استند	روبروی راهنمایی رانندگی - میدان هسته‌ای جنب هنرستان هاشمی‌نژاد - بعد از عملیات غیرصنعتی - جنب دانشگاه آزاد - فاز ۶ روبه‌روی دادگستری - چهارراه مستغلات (۲عدد) - میدان ۱۴ معصوم (۲عدد)

۱ - اسناد مزایده از مورخ ۹۹/۱۱/۲۵ تا پایان وقت اداری مورخ ۹۹/۱۲/۶ در امور قراردادهای شهرداری واقع در کوی انقلاب - بلوار شهرداری در مقابل پرداخت مبلغ ۳۰۰/۰۰۰ ریال (غیرقابل استرداد) به ازای هر مورد بصورت جداگانه به حساب سیبا ۰۱۰۵۲۹۳۴۸۲۰۰۰ بانک ملی شعبه شهرداری تسلیم و پاکت در مورخ ۹۹/۱۲/۹ به امور قراردادها تحویل می‌گردد. بازگشایی پاکت‌ها مورخ ۹۹/۱۲/۱۱ می‌باشد.
۲ - پیشنهاددهندگان می‌بایست ۵٪ تضمین شرکت در مزایده را بصورت جداگانه به یکی از دو طریق زیر ارائه نمایند:
الف- فیش واریز مبلغ به حساب سیبا ۰۱۰۵۲۹۴۱۶۷۰۰۳ شهرداری بندر ماهشهر نزد بانک ملی شعبه شهرداری بندرماهشهر.
ب- ضمانت‌نامه بانکی به نام شهرداری بندر ماهشهر و به مدت سه ماه از تاریخ افتتاح پیشنهادها.
۳ - ارائه مجوز فعالیت صادره از اداره فرهنگ و ارشاد اسلامی الزامی است.
۴ - شهرداری در رد یا قبول یک یا کلیه پیشنهادها مختار است.
۵ - قیمت پیشنهادی زیر قیمت پایه مردود است.
۶ - متقاضیان می‌توانند جهت کسب اطلاعات بیشتر در ساعات اداری با شماره تلفن ۱۶-۰۶۱-۵۲۳۲۹۱۱۴ تماس حاصل نمایند.

امور قراردادهای شهرداری بندرماهشهر

آگهی مزایده اموال غیرمنقول (اسناد ذمه)

برابر ماده ۱۲۱ آئین اجرای مفاد اسناد رسمی لازم‌الاجراء و به موجب شماره پرونده ۱۳۹۹۰۴۰۰۳۱۴۲۰۰۰۱۵۷/۱ و شماره بایگانی ۹۹۰۰۱۶۷ بشرح ذیل بفروش می‌رسد:
مشخصات ملک مورد مزایده: ۱- ششدانگ پلاک ۲۳۶ فرعی از ۱۳۵ اصلی مفروز و مجزا شده از فرعی از اصلی مذکور قطعه ۱۶۵ واقع در بخش ۲۰ اردبیل حوزه ثبت ملک گرمی استان اردبیل به مساحت ۵۶/۱۵ مترمربع به حدود: شمالا: پی به پی بطول (۵/۴۳) پنج متر و چهل و سه سانتیمتر به قطعه هفتاد و هفت تفکیکی شماره یکصد و هفتاد و دو فرعی شرقا: دیواریست بطول (۱۱/۴۵) یازده متر و چهل و پنج سانتیمتر به قطعه یکصد و بیست و پنج تفکیکی شماره دویست و شش فرعی جنوبا: به دیوار بطول (۳/۵۵) سه متر و پنجاه و پنج سانتیمتر به قطعه یکصد و نوزده تفکیکی شماره دویست و چهار فرعی غربا: در دو قسمت اول پی است بطول (۵/۲۳) پنج متر و بیست و سه سانتیمتر به کوچه دوم پی است بطول (۶/۷۰) شش متر و هفتاد سانتیمتر به کوچه بنام علی وطن‌دوست بیلداشی فرزند اسفندیار ثبت صادر و تسلیم گردیده. سپس با درخواست بستانکار برابر بازداشتنامه وارده بشماره ۱۳۹۹۸۵۶۰۳۰۰۴۰۰۳۵۱۵ - ۱۳۹۹/۰۸/۲۸ دفتر املاک بموجب پرونده کلاسه فوق و موضوع لازم‌الاجرای موضوع سند ۹۰۰۸۶- ۸۹/۰۲/۲۹ و ۸۵۹۶۵- ۷۹/۰۸/۰۵ (تبدیل به ذمه‌ای) به نفع بانک کشاورزی شعبه گرمی بازداشت گردیده و برابر گزارش وارده بشماره ۱۳۹۹۰۵۰۰۳۱۴۲۰۰۲۷۰۴ - ۹۹/۱۱/۱۲ کارشناس رسمی دادگستری ملک مورد بازداشت عبارت است از: ششدانگ قطعه زمین زراعی بشماره پلاک ۲۳۶ فرعی بشرح مشخصات ثبتی فوق بنشانی گرمی - روستای بیلداشی بنام آقای علی وطندوست فرزند اسفندیار، ملک واقع در وسط روستا روبروی نانوایی بمساحت ۵۶/۱۵ مترمربع و آثار عیان بنای خشتی و بصورت مخروبه می‌باشد. ارزش ششدانگ ملک مذکور با تمامی متعلقات و با عنایت به موقعیت مکانی، کاربری، متراژ عرصه و جمیع جهات به ارزش ۱/۲۰۰/۰۰۰/۰۰۰ ریال معادل یکصد و بیست میلیون تومان وجه رایج تعیین و برآورد می‌گردد.
۲ - ششدانگ پلاک ۱۷۱ فرعی از ۱۳۵ اصلی مفروز و مجزا شده از فرعی از اصلی مذکور قطعه ۷۶ واقع در بخش ۲۰ حوزه ثبت ملک گرمی استان اردبیل به مساحت ۶۳/۳۱ مترمربع به حدود: شمالا: در سه قسمت اول پی به پی بطول (۲/۸۳) دو متر و هشتاد و سه سانتیمتر به قطعه یکصد و پنجاه و شش تفکیکی شماره دویست و شصت و دو فرعی دوم به دیوار بطول (۱۰/۷۳) ده متر و هفتاد و سه سانتیمتر به قطعه یکصد و پنجاه و پنج تفکیکی شماره دویست و شصت و یک فرعی سوم دیواریست بطول (۱/۳۸) یک متر و سی و هشت سانتیمتر به کوچه شرقا: در دو قسمت اول دیواریست بطول (۱/۷۳) یک متر و هفتاد و سه سانتیمتر به کوچه دوم پی است بطول (۳/۰۰) سه متر به کوچه جنوبا: به دیوار بطول (۱۴/۹۶) چهارده متر و نود و شش سانتیمتر به قطعه هفتاد و هشت تفکیکی شماره یکصد و هفتاد و سه فرعی غربا: دیواریست بطول (۳/۸۹) سه متر و هشتاد و نه سانتیمتر به جزئی از پلاک ۱۳۵ اصلی بنام علی وطن‌دوست بیلداشی فرزند اسفندیار ثبت صادر و تسلیم گردیده. سپس با درخواست بستانکار برابر بازداشتنامه وارده بشماره ۱۳۹۹۸۵۶۰۳۰۰۴۰۰۳۵۱۲ - ۱۳۹۹/۰۸/۲۸ دفتر املاک بموجب پرونده کلاسه فوق و موضوع لازم‌الاجرای موضوع سند ۹۰۰۸۶- ۸۹/۰۲/۲۹ و ۸۵۹۶۵- ۷۹/۰۸/۰۵ (تبدیل به ذمه‌ای) به نفع بانک کشاورزی شعبه گرمی بازداشت گردیده و برابر گزارش وارده بشماره ۱۳۹۹۰۵۰۰۳۱۴۲۰۰۲۷۰۴ - ۹۹/۱۱/۱۲ کارشناس رسمی دادگستری ملک مورد بازداشت عبارت است از: ششدانگ قطعه زمین بشماره پلاک ۱۷۱ فرعی بشرح مشخصات ثبتی فوق بنشانی گرمی - روستای بیلداشی بنام آقای علی وطندوست فرزند اسفندیار، ملک واقع در وسط روستا جنب نانوایی بمساحت ۶۳/۳۱ مترمربع و فاقد آثار عیان و بنا می‌باشد. ارزش ششدانگ ملک مذکور با تمامی متعلقات و با عنایت به موقعیت مکانی، کاربری، متراژ عرصه و جمیع جهات به ارزش ۱/۰۰۰/۰۰۰/۰۰۰ ریال معادل یکصد میلیون تومان وجه رایج تعیین و برآورد می‌گردد.
۳ - ششدانگ پلاکه شماره ۱۵۵ فرعی از ۱۳۵ اصلی مفروز و مجزا شده از فرعی از اصلی مذکور قطعه ۵۶ واقع در بخش ۲۰ ناحیه ۰۰ حوزه ثبت ملک گرمی استان اردبیل به مساحت ۲۱۶۷/۶۲ مترمربع به حدود: شمالا: پی است بطول (۷۰/۱۹) هفتاد متر و نوزده سانتیمتر به زمین زراعی شرقا: در دو قسمت اول پی به دیوار بطول (۳۱/۰۵) سی و یک متر و پنج سانتیمتر به قطعه چهل و شش تفکیکی شماره یکصد و چهل و پنج فرعی دوم پی به دیوار بطول (۱/۲۳) یک متر و بیست و سه سانتیمتر به قطعه چهل و شش تفکیکی شماره یکصد و چهل و پنج فرعی جنوبا: در سه قسمت اول پی به پی بطول (۵/۶۶) پنج متر و شصت و شش سانتیمتر به قطعه پنجاه و چهار تفکیکی شماره یکصد و پنجاه و سه فرعی دوم پی به دیوار بطول (۷/۰۴) هفت متر و چهار سانتیمتر به قطعه پنجاه و چهار تفکیکی شماره یکصد و پنجاه و سه فرعی سوم پی به پی بطول (۴۸/۸۸) چهل و هشت متر و هشتاد و هشت سانتیمتر به قطعه پنجاه و چهار تفکیکی شماره یکصد و پنجاه و سه فرعی غربا: پی است بطول (۳۵/۱۷) سی و پنج متر و هفده سانتیمتر به زمین زراعی بنام علی وطن‌دوست بیلداشی فرزند اسفندیار ثبت صادر و تسلیم گردیده. سپس با درخواست بستانکار برابر بازداشتنامه وارده بشماره ۱۳۹۹۸۵۶۰۳۰۰۴۰۰۳۵۰۸ - ۱۳۹۹/۰۸/۲۸ دفتر املاک بموجب پرونده کلاسه فوق و موضوع لازم‌الاجرای موضوع سند ۹۰۰۸۶- ۸۹/۰۲/۲۹ و ۸۵۹۶۵- ۷۹/۰۸/۰۵ (تبدیل به ذمه‌ای) به نفع بانک کشاورزی شعبه گرمی بازداشت گردیده و برابر گزارش وارده بشماره ۱۳۹۹۰۵۰۰۳۱۴۲۰۰۲۷۰۴ - ۹۹/۱۱/۱۲ کارشناس رسمی دادگستری ملک مورد بازداشت عبارت است از: ششدانگ قطعه زمین بشماره پلاک ۱۵۵ فرعی بشرح مشخصات ثبتی فوق بنشانی گرمی - روستای بیلداشی بنام آقای علی وطندوست فرزند اسفندیار، ملک واقع در ضلع جنوب غربی روستا جنب ساختمان رحمت‌اله پناهی بمساحت ۲۱۶۷/۶۲ مترمربع و فاقد آثار عیان و بنا می‌باشد. ارزش ششدانگ ملک مذکور با تمامی متعلقات و با عنایت به موقعیت مکانی، کاربری، متراژ عرصه و جمیع جهات به ارزش ۳/۲۰۰/۰۰۰/۰۰۰ ریال معادل سیصد و بیست میلیون تومان وجه رایج تعیین و برآورد می‌گردد.
فلذا مزایده ششدانگ پلاک فوق روز دوشنبه مورخ ۱۳۹۹/۱۲/۱۱ (یازده اسفندماه هزار و سیصد و نود و نه هـ‌ش) از ساعت ۹ صبح الی ۱۲ ظهر در واحد اجرای اسناد رسمی گرمی بنشانی: گرمی - محله هلال‌احمر - خیابان شهید دکتربهشتی - روبروی مسجد امام حسین(ع) - اداره ثبت اسناد و املاک از طریق مزایده به فروش می‌رسد. شرکت در جلسه مزایده برای عموم آزاد بوده و با حضور خریداران و نمایندگان قانونی آنها منوط به پرداخت ده درصد از مبالغ پایه کارشناسی بحساب سپرده ثبت بصورت حضوری با بالاترین قیمت پیشنهادی می‌باشد. برنده مزایده مکلف است مابه‌التفاوت مبلغ فروش را ظرف پنج روز از تاریخ مزایده به حساب صندوق ثبت تودیع نماید و در صورتی که ظرف مدت مقرر مانده فروش را به حساب سپرده ثبت واریز نکند مبلغ مذکور قابل استرداد نبوده و بحساب خزانه دولت واریز خواهد شد و در این صورت عملیات فروش از درجه اعتبار ساقط و مزایده تجدید خواهد شد لازم بذکر است کلیه هزینه‌های قانونی و بدهی‌های مربوطه (بدهی‌های مالیاتی و عوارض شهرداری و غیره...) تا تاریخ مزایده اعم از اینکه رقم قطعی آن معلوم شده یا نشده باشد بر عهده برنده مزایده و نیم‌عشر و حق مزایده نقداً وصول می‌گردد. ضمناً چنانچه روز مزایده تعطیل رسمی مصادف گردد، مزایده روز اداری بعد از تعطیلی در همان ساعت و مکان مقرر برگزار خواهد شد. م الف ۹۸۴
تاریخ انتشار: روز شنبه مورخ ۱۳۹۹/۱۱/۲۵

آگهی ابلاغ وقت رسیدگی

نظر به اینکه خواهان محمد رضا شماعی کاشانی دادخواستی به خواسته مطالبه وجه چک دوفقره به شماره های ۵۰۹۲۹۲و تاریخ ۱۳۹۱/۱۰/۲۰و ۵۰۹۲۹۸ به طرفیت زهرا حسین زاده به مجتمع شورا های حل اختلاف کاشان تقدیم که پس از ارجاع به شعبه ۳ حقوقی شورای حل اختلاف به کلاسه ۹۹۰۰۹۶۸ ثبت و برای تاریخ ۱۴۰۰/۱/۱۰ ساعت ۱۵ وقت رسیدگی تعیین گردیده و از آنجا که خواند فوق الذکر مجهول المکان بوده لابه تجویز ماده ۷۳ قانون آیین دادرسی دادگاهای عمومی و انقلاب در امور مدنی مراتب به نامبرده ابلاغ می گردد که در وقت مقرر در جلسه دادرسی حاضر شوند ضمنا نامبرده می تواند تا قبل از جلسه رسیدگی جهت دریافت نسخه ثانی دادخواست وضمام آن به دفتر شورا مراجعه نمایندگانشان این آگهی به منزله ابلاغ محسوب شده در صورت عدم حضور شورا تصمیم مقتضی اتخاذ خواهد نمود.

مسئول دفتر شعبه ۳ شورای حل اختلاف

خوانندگان عزیز می‌توانند برای ارائه نظرات پیشنهادات و انتقادات خود از طریق شماره تلفن ۷۷۶۴۴۴۰۹ با روابط عمومی روزنامه جمهوری اسلامی تماس حاصل نمایند

شماره های تماس جهت درج آگهی در روزنامه جمهوری اسلامی:
۷۷۶۴۴۴۱۰-۷۷۶۴۴۴۱۱
نمابر: ۷۷۶۴۴۴۱۲

رئیس جمهور با قدردانی از حضور متفاوت اما با شکوه و امیدآفرین ملت ایران در مراسم ۲۲ بهمن:

حضور متفاوت اما با شکوه و امیدآفرین ملت قدرشناس ایران در جشن ۲۲ بهمن صحنه‌های ماندگاری از انسجام، همبستگی و هوشیاری ملت را به نمایش گذاشت

رئیس جمهور در پیامی ضمن قدردانی از حضور متفاوت اما با شکوه و امیدآفرین ملت قدرشناس ایران در جشن بزرگ ملی چهل و دومین سالگرد پیروزی انقلاب اسلامی و گرامی‌داشت یوم‌الله ۲۲ بهمن، تأکید کرد که این حضور بار دیگر صحنه‌های ماندگاری از انسجام، همبستگی و هوشیاری ملت بزرگ ایران را در این برهه حساس از زمان به نمایش گذاشت.

متن پیام دکتر روحانی به این شرح است:

بسم‌الله الرحمن الرحیم

ملت هوشیار و سرافراز ایران

حضور متفاوت اما با شکوه و امیدآفرین شما ملت قدرشناس ایران در جشن بزرگ ملی چهل و دومین سالگرد پیروزی انقلاب اسلامی و گرامی‌داشت یوم‌الله ۲۲ بهمن، بار دیگر صحنه‌های ماندگاری از انسجام، همبستگی و هوشیاری ملت بزرگ ایران را در این برهه حساس از زمان به نمایش گذاشت.

درود خداوند بر شما که با لبیک به آرمان‌های رهبر کبیر انقلاب اسلامی امام خمینی(ره) و پاسخ به ندای رهبری معظم انقلاب در مراسم امسال با حضور هوشمندانه و متفاوت و با رعایت تمامی پروتکل‌ها برای حفظ سلامت جامعه بار دیگر نقشه‌های دشمنان این ملت را نقش بر آب کردید. امسال شما سوار بر خودروها و مرکب‌های موتوری، نمایشی دیگر از عشق به انقلاب و همبستگی ملی و تجدید میثاق با انقلاب را در مقابل دیدگان جهانیان رقم زدید و بالندگی و پویایی این انقلاب اسلامی را به رخ آنان کشیدید و ثابت کردید که در هیچ شرایطی بر سر استقلال و عزت و سربلندی خود معامله نکرده و نخواهید کرد.

اینجانب با تبریک این جشن بزرگ ملی، از آحاد مردم و گروه‌های مختلف سیاسی و اجتماعی که با مشارکت آگاهانه خود در این روز تاریخی و سرنوشت‌ساز، صفحه زرین دیگری در تاریخ درخشان انقلاب رقم زدند و یکپارچگی خود را در برابر چشم جهانیان به نمایش گذاشته و زنده و پویا بودن انقلاب را به رخ آنان کشیدند، صمیمانه سپاسگزارم.

پیام روشن و بلند چنین حضوری این است که تا وقتی مردم در صفوفی مستحکم از آرمان‌هایی که هزاران شهید دلاور و جانباز سلحشور و خانواده معظم ایثارگران ضامن آن است، دفاع می‌کنند، این شور و عظمت هرگز ریزش نخواهد داشت و هر سال بیش از پیش بر اوج و عظمت آن افزوده خواهد شد.

از درگاه خداوند بزرگ سربلندی ایران عزیز و تداوم مسیر عزت و پیشرفت ملت لایق ایران را مسالت دارم.

افتتاح طرح‌های ملی حوزه سلامت و ورزش در سراسر کشور

طرح‌های ملی حوزه سلامت و ورزش در سراسر کشور با حضور ویدئوکنفرانسی رئیس‌جمهور افتتاح شد.

رئیس جمهور روز پنج‌شنبه در پنجاهمین هفته پویش تدبیر و امید برای جهش تولید از طریق ویدئو کنفرانس دستور آغاز بهره‌برداری از ۸۲۲ تخت بیمارستانی را با اعتبار یکهزار و ۳۵۵ میلیارد تومان صادر کرد.

بهره‌برداری از طرح‌های ملی وزارت بهداشت و درمان و آموزش پزشکی در استان‌های خوزستان، تهران، همدان، مازندران، خراسان شمالی، کرمان و بوشهر برای یکهزار و ۷۱۳ نفر اشتغال به همراه داشته است. بیمارستان ۱۴۰ تختخوابی باغ ملک، بیمارستان ۱۶۰ تختخوابی شهر قدس، بیمارستان ۱۵۴ تختخوابی سپهبد شهید قاسم سلیمانی تویسرکان، طرح توسعه ۱۲۰ تختخوابی بیمارستان بوعلی ساری، طرح توسعه ۷۰ تختخوابی بیمارستان ۱۷ شهریور آمل، مرکز درمانی - تخصصی آیت‌الله هاشمی رفسنجانی بجنورد، مرکز درمانی - تخصصی آیت‌الله هاشمی رفسنجانی شهر بابک، بیمارستان ۶۸ تختخوابی تخصصی زنان و زایمان اسفراین و بیمارستان ۱۱۰ تختخوابی شهدای هسته‌ای بوشهر، طرح‌ها و پروژه‌هایی بودند که با دستور رئیس‌جمهور به بهره‌برداری رسیدند.

رئیس جمهور: در دولت تدبیر و امید در بخش حوزه سلامت، یک انقلاب و تحول بسیار عظیم روی داده است

رئیس جمهور با تأکید بر اینکه در دولت تدبیر و امید در بخش حوزه سلامت، یک انقلاب وتحول بسیار عظیم روی داده است، اظهارداشت: ایران اسلامی امروز به یک صادرکننده دارو و تجهیزات بهداشتی تبدیل شده است و دولت در کنار وزارت بهداشت و درمان و آموزش پزشکی برای پیشبرد طرحهای سلامت است.

دکتر روحانی در مراسم افتتاح طرح‌های ملی حوزه سلامت وزارت بهداشت، درمان و آموزش پزشکی در سراسر کشور، با قدردانی از یکسال فداکاری و ایثار کادر سلامت و درمان کشور در مقابله با بیماری کرونا گفت: مردم قدردان زحمات و ایثار کادر درمانی و بهداشتی کشور هستند و از روز سه شنبه واکسیناسیون کادر درمانی شروع شده و امیدواریم تا پایان سال آنهایی که بیشتر در معرض خطرند، از این واکسن برخوردار شوند.

رئیس جمهور اظهارداشت که تلاش دولت در این بوده که مردم برای درمان هزینه کمتری پرداخت کنند و امروز هزینه مردم در تخت‌های بیمارستانی و بستری از ۳۷ درصد به ۱۰ درصد در شهرها و ۶ درصد در روستاها رسیده است و این موضوع کمک بسیار بزرگی برای مردم محسوب می‌شود.

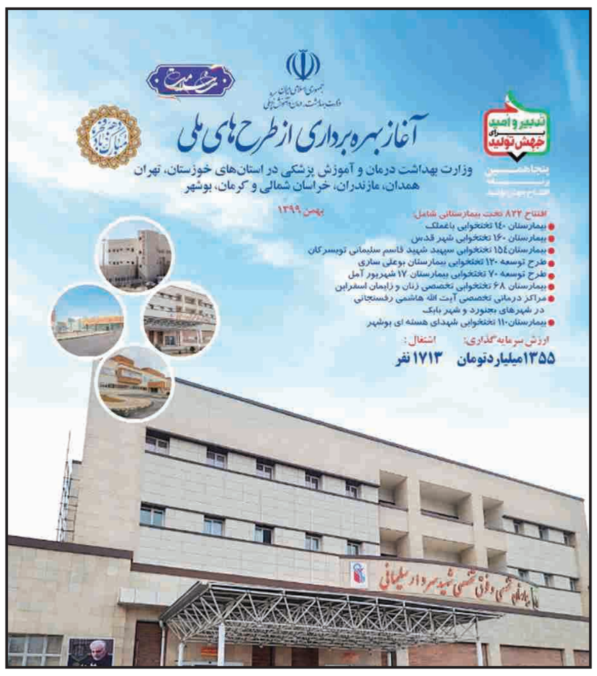

آغاز بهره برداری از طرح های ملی
وزارت بهداشت درمان و آموزش پزشکی در استان‌های خوزستان، تهران
همدان، مازندران، خراسان شمالی و کرمان، بوشهر
بهمن ۱۳۹۹
افتتاح ۸۲۲ تخت بیمارستانی شامل:
بیمارستان ۱۴۰ تختخوابی باغملک
بیمارستان ۱۶۰ تختخوابی شهر قدس
بیمارستان ۱۵۴ تختخوابی سپهبد شهید قاسم سلیمانی تویسرکان
طرح توسعه ۱۲۰ تختخوابی بیمارستان بوعلی ساری
طرح توسعه ۷۰ تختخوابی بیمارستان ۱۷ شهریور آمل
بیمارستان ۶۸ تختخوابی تخصصی زنان و زایمان اسفراین
مراکز درمانی تخصصی آیت الله هاشمی رفسنجانی
در شهرهای بجنورد و شهر بابک
بیمارستان ۱۱۰ تختخوابی شهدای هسته ای بوشهر
ارزش سرمایه گذاری: اشتغال:
۱۳۵۵ میلیارد تومان ۱۷۱۳ نفر
تدبیر و امید برای جهش تولید
مبارک باد

دکتر روحانی همچنین با اشاره به مانع تراشی‌های دولت ترامپ در مسیر حتی سلامت و درمان مردم ایران گفت: از دولت جدید آمریکا هنوز حسن نیتی ندیده ایم؛ کلام تغییر کرده اما درعمل تغییری روی نداده است.

رئیس جمهور خاطر نشان کرد: در این مدت حدود ۲۵۰۰ تخت آی‌سی‌یو به بیمارستان‌های کشور اضافه شده و از لحاظ ارایه اکسیژن از ۲۰ هزار نفر به بیش از ۶۰ هزار نفر رسیده‌ایم و این همه نشان‌دهنده وقوع تحول بزرگی در بخش سلامت است و در این زمینه شرکت‌های دانش‌بنیان بخش اعظمی از نیازهای درمانی کشور را تولید می‌کنند.

روحانی در بخش دیگری از سخنان خود با بیان اینکه چندین بخش در حوزه بهداشت و درمان تأثیرگذار هستند، اظهار داشت: بخش‌های ورزش، محیط‌زیست، کشاورزی و انرژی چنانچه در کنار بهداشت و درمان قرار بگیرند، می‌توانند در سلامت جامعه مؤثر و مفید باشند و دولت اقدامات زیادی در این بخش‌های انجام داده است به نحوی که امروز ۷۶ میلیون لیتر بنزین یورو ۵ و ۶ تولید و ارایه می‌شود که می‌تواند در جلوگیری از آلودگی هوا مؤثر باشد. همچنین در بخش کشاورزی، تأمین آب آشامیدنی سالم و جمع‌آوری فاضلاب اقدامات زیادی انجام گرفته است.

افتتاح ۲۳۲ طرح ملی وزارتخانه‌های نیرو و ورزش و جوانان

در چهل و نهمین هفته پویش تدبیر و امید برای جهش تولید و همزمان با ایام‌الله دهه مبارک فجر، ۲۳۲ طرح وزارتخانه‌های نیرو و ورزش و جوانان در سراسر کشور با فرمان حجت‌الاسلام والمسلمین دکتر حسن روحانی رئیس‌جمهور به صورت ویدیو کنفرانس به بهره‌برداری رسید.

بخش بخار نیروگاه سیکل ترکیبی سبلان با سرمایه‌گذاری ۳ هزار و ۵۰۰ میلیارد تومانی بخش خصوصی در استان اردبیل و همچنین نیروگاه‌های خورشیدی ۰.۶ مگاواتی و یک مگاواتی با سرمایه‌گذاری ۱۲.۵ بخش خصوصی، شبکه فیبر نوری با سرمایه‌گذاری ۱۲ میلیارد تومانی، سد تنظیمی ملاصدرا با سرمایه‌گذاری ۶۷ میلیارد تومانی دولتی، سد تنظیمی تنگ خمار با سرمایه‌گذاری ۲۲.۲ میلیارد تومانی، تصفیه خانه فاضلاب شهر جدید صدرا با سرمایه‌گذاری ۱۳۸ میلیارد تومانی، تصفیه خانه آب فسا و تأسیسات وابسته به آن با سرمایه‌گذاری ۲۲۲ میلیارد تومانی بخش دولتی در استان فارس، طرح‌های بودند که با همت وزارت نیرو به بهره‌برداری رسید.

در ادامه این مراسم نیز بهره‌برداری از ۲۲۴ طرح فضاهای ورزشی با سرمایه‌گذاری ۸۵۷ میلیارد تومانی و با تلاش وزارت ورزش و جوانان در سراسر کشور آغاز شد.

مجموع این طرحها با سرمایه‌گذاری ۴ هزار و۸۳۳ میلیارد تومانی انجام شده است.

رئیس جمهور با قدردانی از همه کسانی که برای عمران و آبادانی کشور تلاش می‌کنند، تصریح کرد: دولت تدبیر و امید با وجود درگیر بودن با جنگ اقتصادی دشمنان، اما به برکت لطف خداوند و همت، ایثار و فداکاری مردم از دیگران عقب نماند و همه طرحهای توسعه‌ای و از جمله واکسیناسیون را طبق برنامه تدوین شده، پیش برد.

دکتر در مراسم افتتاح ۲۳۲ طرح ملی وزارتخانه‌های نیرو و ورزش و جوانان با تأکید براینکه این دولت به خاطر جنگ اقتصادی سه ساله همانند شناگری بود که با دست بسته درحال شنا است و درحالی که دنیا با دست باز بود، اما ما عقب نماندیم و نخواهیم ماند و امیدوارم همه کسانی که در صحنه تبلیغات فعالند، واقعیت‌ها و اقدامات دولت را ببینند و درست حرف بزنند.

رئیس جمهور با بیان اینکه واکسیناسیون در کشور به عنوان یکی از مطالبات و دغدغه‌های مردم بود، به تزریق واکسن به فرزند وزیر بهداشت به عنوان اولین فرد دریافت‌کننده واکسن اشاره و تأکید کرد: این نشانگر آن است که اگر اقدامی در مقابله با کووید-۱۹ انجام شد بر مبنای برنامه‌های حساب شده، تخصصی و علمی بود چرا که سلامت و جان مردم برای دولت مهم‌ترین مساله است.

تشریح دستاوردهای سفر به عراق ازسوی رئیس قوه قضاییه

رئیس قوه قضائیه که طی سفری سه روزه به بغداد سفر کرده بود، پس از بازگشت به تهران در جمع خبرنگاران به دستاوردهای این سفر اشاره و اظهار کرد: اولین گام در این سفر مسئله همکاری‌های دوجانبه ما و دستگاه قضایی عراق در بررسی مسائل حوزه قضایی بود.

حجت الاسلام والمسلمین سید ابراهیم رئیسی افزود: در مورد پرونده شهید حاج قاسم سلیمانی و ابومهندس تصمیم گرفته شد کارگروهی که توسط دستگاه قضایی عراق در این میدان فعالند و کارگروهی که ما در ایران تشکیل دادیم همکاری نزدیک‌تری داشته باشند و این موضوع پیگیری جدی شود.

رئیسی گفت: به هیچ عنوان نباید پرونده شهادت حاج قاسم سلیمانی مشمول مرور زمان شود، باید همواره در دستور کار باشد و پیگیری جدی از طرف دستگاه قضایی عراق و همکاری مجموعه تحقیقاتی و قضایی و مسئولین وزارت خارجه کار را دنبال کنند.

وی ادامه داد: برخی زندانیان ایرانی در عراق که مورد بررسی بخش کنسولی ما قرار گرفتند که می‌توانستند با یک عفوی به خانواده هایشان برگردند، این موضوع پیشنهاد شد و مورد موافقت قرار گرفت.

رئیسی با بیان اینکه ده‌ها زندانی هستند که می‌توانند مورد عفو قرار گیرند، گفت: قبل از سفر توفیق دیدار با مقام معظم رهبری را داشتم و پیشنهاد کردم چند زندانی عراقی که در زندان ایران هستند بتوانند مشمول عفو مقام معظم رهبری قرار گیرند که ایشان موافقت کردند.

رئیس قوه قضائیه بیان داشت: مبارزه جدی با فساد و مواد مخدر و فعال شدن قانون استرداد مجرمین از مسائلی بود که مورد بحث قرار گرفت.

رئیسی اضافه کرد: همکاری دو کشور در مبارزه با پولشویی مورد بحث قرار گرفت و قرار شد پیگیری شود. اجرایی شدن قانون اخراج آمریکایی‌ها از عراق باید دنبال و زمان بندی شود.

رئیس قوه قضاییه در ادامه گفت: با یک بررسی، تجارت و بازرگانی با عراق می‌تواند دو برابر شود. در جلسات ما با مسئولین قضایی مطرح شد که حوزه داوری و دادگاه‌های تخصصی تجاری را در عراق باید فعال کنیم و مسئولین قضایی این وعده را دادند که برای تسهیل امر بازرگانی و تجاری تجار و بازرگانان دادگاه‌های تخصصی تجاری را فعال کنند.

وی با بیان اینکه دیدارهایی با علمای شیعه و سنی، نمایندگان گروه‌های فعال و سران عشایر در عراق داشتیم، افزود: از نکات برجسته این سفر آن بود که همگان بر آن بودند که حضور ایران اسلامی، شخص حاج قاسم سلیمانی و نیروهای ایرانی نقش بسیار تعیین‌کننده در نجات عراق از دست داعش و گروه‌های تکفیری داشتند.

رئیس دستگاه قضا تأکید کرد: از طرف اقلیم کردستان برای حضور در سلیمانیه دعوت شده بودیم، لکن به دلیل فشردگی کارها و برنامه‌های سفر امکان رفتن (جز بغداد) به شهرهای دیگر نبود و باید از مردم و مراجع عذرخواهی کنم. از طرف اقلیم کردستان یک هیات به بغداد اعزام شد و با آن‌ها دیدار داشتیم.

دیدار با رئیس شورای عالی قضایی، رئیس جمهور، نخست‌وزیر و مسئولین دیگر کشور عراق، ارتقای مناسبات حقوقی و قضایی دو کشور و پیگیری پرونده ترور ناجوانمردانه شهید قاسم سلیمانی و همراهان ایشان بخشی از برنامه‌های سفر رئیس قوه قضاییه به بغداد بود.

جشن چهل و دومین سالگرد انقلاب اسلامی با حضور متفاوت مردم در سراسر کشور

بقیه از صفحه ۳

رئیس جمهور با بیان اینکه ما البته به مذاکره هم افتخار می‌کنیم، گفت: مذاکره چیز منفی نیست و جزو لوازم دنیای مدرن امروز است و نه تنها برای امروز که ارث پیامبر عظیم‌الشان ما هم هست چرا که پیامبر نیز مذاکره می‌کرد و صلح کرد که نمونه آن صلح حدیبیه است ما نیز در مذاکره به عنوان راه پیامبر افتخار می‌کنیم.

دکتر روحانی تأکید کرد: درست است که ما در پی تعامل سازنده و مذاکره بوده‌ایم اما قبل از آن به دنبال مبارزه با فساد بودیم و تنها این دولت بود که بانکها و موسسات اعتباری غیرمجاز را منحل کرد که البته بهای سنگینی هم برای آن پرداخت کردیم و ۳۰هزار میلیارد تومان از منابع بانک مرکزی برای تسویه بدهی این موسسات به مردم پرداخت شد.

رئیس جمهور همچنین ادغام بانک‌های نیروهای مسلح را به‌رغم همه مخالفت‌ها یک اقدام بزرگ برای اصلاح نظام بانکی عنوان کرد و گفت: در این دولت طرح‌های زیربنایی را به عنوان پایه‌های اصلی اقتصاد مقاومتی به حرکت درآوردیم.

رئیس جمهور در ادامه به بخش دوم دوره فعالیت این دولت اشاره کرد و گفت: از سال ۹۷ ما وارد یک جنگ اقتصادی شدیم که مقایسه این سه سال با چهارو نیم سال گذشته مقایسه درستی نیست.

وی با بیان اینکه در یک سال اخیر فشارهای بی‌سابقه و مضاعفی بر دوش مردم ایران قرار داشته است، گفت: در یک سال گذشته در کنار تحریم سخت و جنگ اقتصادی ما با پاندمی ویروس عالم‌گیر کرونا مواجه شدیم و به خاطر بسته شدن مرزها در ماههای اولیه شیوع کرونا صادرات غیرنفتی ما تقریبا متوقف شده بود.

رئیس جمهور افزود: در شرایط شیوع ویروس کرونا مردم ایران روی پای خود ایستادند و همه نیازها اعم از مواد غذایی، تجهیزات بیمارستانی و تولیدی توسط شرکت‌های دانش بنیان در داخل کشور تولید شد. در ایران مردم برای مواد غذایی صف نبستند و برای تهیه مواد بهداشتی با مشکل مواجه نشدند، هیچ بیماری در حیاط بیمارستان‌ها و یا داخل آمبولانس معطل نشد و این کار بزرگی بود که توسط ملت ایران انجام شد.

دکتر روحانی در بخش دیگری از سخنان خود با بیان اینکه دوران تحریم حداکثری و جنگ اقتصادی تمام شده است، گفت: امروز همه فهمیده‌اند که فشار حداکثری شکست خورده و من در مقابل مردم به خاطر مقاومت‌شان و ذهن آگاه‌شان در مقابل رسانه‌های بیگانه سر تعظیم فرود می‌آورم.

رئیس جمهور با بیان اینکه تأسیس جمهوریت در کنار اسلامیت نظام یکی از دستاوردهای بزرگ امام راحل بوده است، گفت: امام به ما یاد داد باید برای انتخاب سرنوشت خود پای صندوق برویم و ۴۷ روز پس از پیروزی انقلاب مردم پای صندوق رای رفتند تا سرنوشت خود را تعیین کنند. امام تأسیس‌کننده اول بود و مقام معظم رهبری ادامه دهنده این راه است.

دکتر روحانی با بیان اینکه انتخاب درست "مهم" و مشارکت "اهم" است، افزود: همه ما باید به فکر مشارکت حداکثری باشیم و انتخاباتی شکوهمند، سالم و رقابتی برگزار شود که همه احساس کنند هستند و حضور دارند و باز هم شاهد مشارکت ۷۳ درصدی و بالاتر در انتخابات پیش رو باشیم.

رئیس جمهور خاطرنشان کرد: مردم عزیز بدانند اگر توطئه‌های خارجی و دشمنی صهیونیست‌ها، تندروهای آمریکا و ارتجاع منطقه نبود و جنگ تحمیلی اقتصادی علیه مردم ایران اعمال نمی‌شد، امروز در شرایط خیلی بهتری قرار داشتیم و به همه آرزوهای خود دست می‌یافتیم.

رئیس جمهور در بخش پایانی سخنان خود با بیان اینکه انقلاب ما را در مسیر صلح و پیروزی قرار داد و می‌تواند ما را به اوج جایگاهی که مورد نظر ما است، برساند، گفت: امام در سایه سرمایه اجتماعی و معنوی انقلاب را به پیروزی رساند، رژیم گذشته به قدرتهای خارجی متکی بود اما تکیه امام به مردم بود و سرمایه اصلی را اعتماد مردم می‌دانست.

دکتر روحانی با بیان اینکه اعتماد مردم به عنوان بزرگترین سرمایه می‌تواند موجب موفقیت و پیروزی ما شود، گفت: همه طراحی دشمنان این است که با دروغ و تهمت ما را از این سرمایه مهم دور کند، اما با در سایه ایمان، اخلاق و فرهنگ پیروز خواهیم شد.

قطعنامه پایانی راهپیمایی ۲۲ بهمن ۹۹

در پایان حرکت نمادین موتوری و خودرویی در جشن ۲۲ بهمن امسال، شورای هماهنگی تبلیغات اسلامی با صدور قطعنامه‌ای از آحاد مردم بخاطر شرکت در راهپیمایی یوم‌الله ۲۲ بهمن تقدیر و تشکر به عمل آورد.

شورای هماهنگی تبلیغات اسلامی در قطعنامه پایانی مراسم یوم‌الله ۲۲ بهمن ضمن تقدیر از حضور پرشور و حماسی ملت ایران در حرکت نمادین موتوری و خودرویی، بر وحدت همه اقشار مقابل استکبار جهانی تحت امر ولی امر مسلمین جهان تأکید کرد.

در بخشی از قعنامه پایانی آمده است: ضمن هشدار به جریان‌ها و نحله‌های داخلی و دعوت به وحدت کلمه و همدلی حول محور ولایت، با تمام قوا برای «ساختن دولت اسلامی» با عزمی راسخ و قلبی بصیر و همتی مضاعف با حضور در انتخابات پیش رو با عبرت از گذشته، زمینه را برای حاکمیت دولت مؤمن کاردان، انقلابی، اهل جهاد و پرتوان فراهم آورده و با حضور مسئولانه و حداکثری خویش، چشم طمع دشمن به ویژه شیطان بزرگ آمریکا و رژیم سفاک صهیونیستی را کور خواهیم کرد.

ابراز نگرانی آلمان، فرانسه و انگلیس از تولید اورانیوم فلزی در ایران

سه کشور آلمان، فرانسه و انگلیس با انتشار بیانیه مشترکی در مورد آغاز تولید اورانیوم فلزی توسط ایران ابراز نگرانی کردند.

در بیانیه مشترکی که دیروز ازسوی تروئیکای اروپایی صادر شده و وزارت خارجه آلمان آن را منتشر کرد، آمده است: ما دولت‌های آلمان، فرانسه و انگلیس نگرانی عمیق خود را از تأیید تولید اورانیوم فلزی در ایران ازسوی آژانس بین‌المللی انرژی اتمی که مغایر با توافق هسته‌ای وین است، ابراز می‌کنیم.

سه کشور اروپایی بدون اشاره به نقض مداوم تعهدات برجامی ازسوی خود و خروج یکجانبه آمریکا از آن مدعی شدند که بنا بر این توافق، ایران موظف است تا ۱۵ سال اورانیوم فلزی را نه تولید و نه تحصیل کرده و به توسعه و تحقیق در خصوص اورانیوم فلزی بپردازد.

در بخش دیگری از این بیانیه آمده است: همانطور که در بیانیه ۱۶ ژانویه (۲۷ دی) تأکید کردیم ایران توجیه غیرنظامی برای این اقدامات که گام مهمی برای تولید سلاح اتمی است، ارائه نکرده است. ما از ایران می‌خواهیم هر چه سریعتر به این اقدامات بدون فوت وقت خاتمه داده و هیچ اقدام جدیدی مغایر با توافق هسته‌ای انجام ندهد.

تروئیکای اروپایی همچنین مدعی شد که ایران با کاهش بیشتر تعهدات هسته‌ای خود شانس دستیابی به اهداف برجام با تلاش‌های دیپلماتیک جدید را از بین می‌برد.

آژانس بین‌المللی انرژی اتمی دو روز قبل به کشورهای عضو اعلام کرد تجهیزات جدیدی در تأسیسات هسته‌ای اصفهان مستقر شده و ایران تولید اورانیوم فلزی را از ۲۰ بهمن (۸ فوریه) شروع کرده است.

آلمان، فرانسه و انگلیس، تروئیکای اروپایی امضاکننده برجام درحالی با اشاره به مصارف نظامی اورانیوم فلزی، از فعالیت ایران در این زمینه ابراز نگرانی می‌کنند که عملا هیچ اقدامی در برابر آمریکا برای پایان دادن به تحریم‌های ضدایرانی‌اش و بازگشت به این توافق بین‌المللی انجام نداده‌اند.

ایران در واکنش اعتراضی به پایبند نبودن آمریکا و دیگر طرف‌ها به تعهدات برجامی، بخش‌هایی از تعهدات خود را در این توافق کاهش داده است.

وزیر خارجه کشورمان خطاب به دولت بایدن:

قبل از هر گونه سخن نسنجیده به تعهدات برجامی خود پایبند باشید

وزیر امور خارجه ایران در واکنش به اظهارات اخیر مقامات دولت جدید آمریکا در مورد توافق هسته‌ای گفت: قبل از هر گونه سخن نسنجیده به تعهدات خود پایبند باشید.

محمد جواد ظریف در پیام توییتری نوشت: مقام‌های دولت بایدن به صحبت کردن درباره پایبندی ایران به برجام ادامه می‌دهند، بر چه صلاحیتی؟

ظریف افزود: آمریکا مشارکت خود در برجام را در مه (اردیبهشت) سال ۲۰۱۸ متوقف و برجام را نقض کرد و و آن‌هایی که پایبند به قطعنامه سازمان ملل بودند را مجازات کرد.

وزیر امور خارجه ایران با اشاره به روی کار آمدن دولت جدید بایدن تأکید کرد که تا همین امروز آمریکا دقیقاً در همان موضع قرار دارد، قبل از هرگونه سخن نسنجیده به تعهدات پایبند باشید.

محمدجواد ظریف همچنین در گفتگو با شبکه خبری فونیکس چین نیز تأکید کرد: دولت بایدن هنوز درخصوص سیاست‌هایش به جمع بندی نرسیده اما سیاست‌های ایران کاملا شفاف و قاطع است و برمبنای این سیاست‌ها تنها درصورت اقدامات عملی آمریکا و لغو تحریم‌ها، تهران به تعهداتش دربرجام پایبند خواهد بود.

ظریف اظهار داشت: در خصوص مسائل اخیر مربوط به برجام با دولت جدید ایالات متحده، ایران گام نخست را برنخواهد داشت، این آمریکاست که ابتدا باید پایبندی خود به برجام نشان دهد.

وزیر امور خارجه ایران خاطرنشان کرد:آمریکایی‌ها پیش از اتخاذ هر گونه تدبیری درباره برجام باید نسبت به واکنش‌های ایران نسبت به اقداماتشان هشیارباشند.

ظریف در پاسخ به پرسش این سؤال خبرنگار فونیکس، بایدن گفته است واشنگتن گام اول در پایبندی به برجام را برنخواهد داشت، موضع تهران چیست؟، گفت: همچنان معتقدم آمریکایی‌ها هنوز سیاست هایشان را جمعبندی و نهایی نکرده‌اند و به همین خاطرکاخ سفید ناگزیر از اصلاح چندین باره مواضع بایدن خواهد بود.

وی تأکید کرد: کاملا روشن است ایالات متحده از برجام خارج شده و قاعدتا همین کشور باید روند اتخاذ سیاست‌های ناقض توافق هسته‌ای را متوقف کرده و سیاست‌های تحریمی را لغو نماید.

وزیر امور خارجه ایران در پاسخ به سؤالی درباره احتمال ایجاد بن بست در روند مذاکرات برجام در صورت پافشاری دو طرف بر مواضع خود گفت: در این خصوص ایران به هیچ وجه امتیازی را به طرف مقابل نخواهد داد و البته به اعتقاد من بن بستی در این رابطه وجود ندارد.

ظریف افزود:به باور من در زمان حاضر دولتمردان آمریکایی درحال بررسی سیاست هایشان هستند و انتخابی مشخص در برابر آن‌ها وجود دارد، آقای بایدن معتقدند که سیاست‌های ترامپ اشتباه بوده و به همین خاطر تصمیم به خروج از این وضعیت گرفته‌اند و خروج از این وضعیت به معنای لغو تحریم‌هاست و در چنین فضایی نیازی به اقدام یا اعطای امتیاز ازسوی ایران وجود ندارد.

بایدن و مقامات امنیتی تیم او می گفتند که این اقدام ترامپ نه تنها به نفع منافع آمریکا و تحقق آنچه که در برجام به دنبال آن بودند، نیست بلکه باعث شد تا ایران به موجب ماده ۳۶ برجام، به محدودیت‌های مندرج در این توافق پایان دهد.

* کاخ سفید: اگر ایران به تعهداتش بازگردد، آمریکا نیز همان کار را خواهد کرد

همزمان،سخنگوی کاخ سفید در اظهاراتی مدعی شد که "اولین گام مورد نیاز" بازگشت ایران به تعهدات هسته‌ای خود ذیل برجام می‌باشد.

جن ساکی در کنفرانسی خبری در پاسخ به سؤالی درخصوص موضع آمریکا درخصوص ایران گفت: ما در این خصوص صحبت کرده‌ایم. خوشحال می‌شوم که موضع‌مان را در این خصوص تکرار کنم. اگر ایران به پایبندی کامل به تعهداتش ذیل برجام بازگردد، ایالات متحده نیز همین کار را خواهد کرد. پس این قطعا اولین گام مورد نیاز می‌باشد.

* روسیه: گام نخست در احیای برجام را باید آمریکا و اروپا بردارند

معاون وزیر خارجه روسیه تأکید کرد که این کشور از آمریکا و کشورهای اروپایی می‌خواهد تا "پاداش اقتصادی" در ازای بازگشت به روند اجرای کامل تعهدات مربوط به برنامه جامع اقدام مشترک (برجام) درباره برنامه هسته‌ای ایران، به تهران بدهند.

سرگئی ریابکوف تأکید کرد: واقعیت این است که این پاداش‌ها از بین رفته و اگر بخواهیم صادقانه بگوییم، برخلاف وعده‌های داده شده، اصلاً ارائه نشدند. ضمن اینکه، ایران در عرصه تجاری و در رابطه با دریافت فناوری‌ها و حتی دست یابی به کالاهایی که جنبه انسانی دارند، با محدودیت‌های جدیدی هم روبرو شده است و تمام این مشکلات در چارچوب سیاست فشار حداکثری که دولت پیشین آمریکا در دوره ریاست جمهوری دونالد ترامپ به اجرا گذاشت، پیش آمده است. بنابراین، همتایان محترم در اروپا و ایالات متحده، بیایید شجاعت و مسئولیت پذیری خود را نشان داده و اولین گام را شما بردارید. ما اطمینان داریم که طرف ایرانی بسرعت واکنش سازنده به این اقدام شما نشان خواهند داد و بدین ترتیب می‌توان از بروز یک بحران جدید پیرامون توافق هستهای جلوگیری کرد.

ریابکوف یادآور شد: هرچند اوضاع پیرامون برجام کاملاً پیچیده است، ولی هنوز امکان حل و فصل مشکلات وجود دارد. نباید وضعیت موجود مربوط به درخواست‌های متقابل تهران و واشنگتن در خصوص توافق هسته‌ای را بیش از حد نگران‌کننده دانست.

این دیپلمات اقدام همزمان دو طرف ایرانی و آمریکایی برای بازگشت به اجرای تعهداتشان در قبال برجام را منطقی‌ترین راه برای اجتناب از بروز اختلافات جدید دانست.

معاون وزیر خارجه روسیه در ادامه ابراز تأسف کرد که برخی اعضای آژانس بین‌المللی انرژی اتمی و حتی در شورای حکام، تنها به دنبال بهانه و فرصتند تا با "درز اطلاعات محرمانه" به رسانه‌ها، اوضاع پیرامون برنامه هسته‌ای ایران را متشنج کنند که به عقیده مقامات مسکو، این تلاش‌ها اقدامی مخرب و غیرسازنده است.

ریابکوف توضیح داد: آژانس بین‌المللی انرژی اتمی فعالیت‌های هسته‌ای ایران را زیر نظر داشته و گزارشاتی را در این باره منتشر می‌کند. متأسفانه محتوای این گزارش‌ها بلافاصله ازسوی برخی اعضای این سازمان در معرض عمومی قرار می‌گیرد. ما بر این عقیده هستیم و بارها مواضع خود در این باره را اعلام کرده‌ایم که این کار درستی نیست و مغایر با اصل محرمانه بودن گزارشات داخلی آژانس است. قبل از هر چیز، باید این امکان را به هیئت‌های نمایندگی در وین و کارشناسان داد تا قبل از علنی شدن این اطلاعات، روی مسائل کار کنند. ولی نیروهای بانفوذی، از جمله در میان اعضای شورای حکام آژانس بین‌المللی انرژی اتمی و در میان کشورهای عضو هستند که علاقه مندند از هر فرصت و بهانه‌ای استفاده کنند و در صورت تمایل، بر وخامت اوضاع پیرامون ایران بیفزایند و با هدف اعمال فشار بر مقامات تهران، تنش ایجاد کنند که به عقیده ما، اقدامی بسیار مخرب و کاملاً غیرسازنده است و بارها دیدگاه خود در این باره را بطور علنی اعلام کرده‌ایم.

* وزیرخارجه عمان: مسقط آماده کمک برای نجات برجام است

در همین ارتباط، وزیرخارجه عمان تأکید کرد که کشورش آماده کمک برای نجات توافق هسته‌ای است. بدر البوسعیدی در گفتگویی گفت: عمان آمادگی دارد برای احیای توافق هسته‌ای ایران کمک نماید.

شهردارقائم شهر خبر داد:

بهره‌برداری از چندین طرح عمرانی و خدماتی با اعتبار ۱۵۰ میلیاردتومان توسط شهرداری قائم شهر

قائم شهر – خبرنگار روزنامه جمهوری اسلامی: به مناسبت دهه مبارک فجرعباس صالح زاده شهردارقائم‌شهر با همراهی و حضور رئیس و اعضای شورای شهر قائم‌شهر در جمع اصحاب رسانه حاضر شد تا به معرفی پروژه‌هایی که در این ایام به بهره‌برداری رسیده است بپردازد. سخنان شهردار و اعضای شورای شهر نشان داد که مدیریت هزینه‌ها و برنامه‌محوری راهبرد تیم مدیریت شهرداری قائم‌شهر جهت اجرای برنامه‌ها و وعده‌هایی بود که به مردم داده شد. به نظر می‌رسد در مقایسه با شهرهای دیگر شهرداری قائم‌شهر توانسته در حوزه‌های اساسی از جمله پسماند، جذب سرمایه‌گذار، مشارکت شهروندان در توسعه شهر، گردشگری و اوقات فراغت و پروژه‌های زیرساختی اقدامات مؤثری را انجام دهد. عباس صالح زاده شهردارقائم‌شهر در سخنانی پروژه‌ها و طرح‌های عمرانی و گردشگری و زیرساختی این دوره مدیریت شهری را در تاریخ این شهر بی‌سابقه دانست. وی ضمن قدردانی از دادستانی و دادگستری و فرمانداری وشورای تامین، با بیان اینکه در شرایط سخت کرونایی با تمام توان درحال کار هستیم، گفت: افرادی سعی می‌کنند تا با ایجاد حاشیه در فضای مجازی مانع اقدامات مؤثر مدیریت شهری برای خدمت به مردم شوند اما تاکنون موفق نشدند. وی گفت: در بازنگری طرح جامع شهری و در یک پروسه اداری نفس گیر، سه هزار هکتار به حریم شهر قائم شهر اضافه کردیم که در مراحل پایانی تصویب قرار دارد، این اتفاق و دریافت مجوزهای بلندمرتبه‌سازی در تاریخ این شهر بی‌نظیر است. وی افزود:مجموعه مدیریت شهری قائم شهر براساس اعلام دستگاه‌های نظارتی، یکی از سالم‌ترین در میان شهرهای مختلف و همجوار است و تمام طرح‌ها و پروژه‌ها نیز براساس اصول فنی و مالی اجرا شده است. اما در گذشته شاهد انعقاد قراردادهای کلان بعنوان مثال در پروژه عمارت چهاردروازه بودیم که در قرارداد آن حتی مصوبه شورای ترافیک و مطالعات فرهنگی و ترافیکی را هم نداشت. شهردارقائم‌شهر گفت: در سال ۱۳۹۶ شهرداری قائم شهر را با ۱۵۰میلیارد تومان بدهی، حدود ۱۶۰۰ نفر پرسنل و یک کارخانه نساجی تحویل گرفتیم، مستندات نشان می‌دهد که در این دوره بهتر از دوره قبل برای شهر کار انجام شده و امیدواریم دوره بعد هم نیز بهتر از دوره فعلی برای این شهر کار شود. وی به پروژه‌های شهرداری قائم شهر در دهه مبار ک فجر امسال اشاره کرد و گفت:تقاطع غیرهمسطح مسجد رسول، پارک جنگلی تلار، پروژه لندفیل بهداشتی زباله، پایش تصویری، کانال الغدیر، اجرای۴۰ هزارتن آسفالت، غسالخانه شهرداری، مرکز نگهداری سگ‌های ولگرد و بهره‌برداری از بزرگترین تونل نوری در مازندران پروژه‌هایی است که در دهه فجر به بهره‌برداری رسیده است. شهردار قائم‌شهر میزان اعتبارمالی پروژه‌ها را۱۵۰میلیاردتومان اعلام کرد و اظهارداشت: پروژه‌های غیر واقعی نداشته‌ایم و صادقانه برای مردم کار کرده‌ایم اما اجازه نمی‌دهیم منافع شهر را عده‌ای به خطر بیاندازند. وی گفت: یکی‌از موفقیت‌های دوره پنجم شورا و شهرداری افزایش سه هزار هکتاری حریم شهر قائم شهر در بازنگری طرح‌جامع شهر است که در تاریخ این‌شهر نمونه است. اما به دلیل ساخت وساز کارخانه فرش ساوین نمی‌گذارند طرح قائم شهر

مصوب شود که این کارخانه به حریم قائم شهر اضافه شود. بلندمرتبه سازی هم برای اولین بار در بازنگری طرح جامع شهری آورده شد. وی افزود: عدم‌وجود این امتیاز مشکلات زیادی برای توسعه به همراه داشت. در بازگشایی حریم سیاهرود حمایت و مشارکت مردم ارزشمند بود و ۷۰هزار متر در یک فاز این حریم بازگشایی شد. با حمایت استانداری طرح حریم سیاهرود نیز مصوب شد که کمک بزرگی بود که بیش از ۱۵ میلیارد تومان تسهیلات و توافقات این پروژه تا کنون است. شهردار گفت: این منطقه جزومناطق ضعیف بود که ارزش افزوده برای املاک آن منطقه ایجاد شد و امیدواریم عواید بیشتری نصیب مردم این منطقه شود.صالح زاده با بیان اینکه در طرح پایش تصویری شهرداری قائم شهر در میان شهرها دیگر پیشرو است، گفت: در این طرح که موجب افزایش امنیت و راحتی بیشتر شهروندان فراهم خواهد شد، ۳۱ دوربین با اعتبار هشت و نیم میلیاردتومان در سطح شهر نصب و یک اتاق کنترل مجهز و ایمن ساخته شد. جهت احداث کانال الغدیرنیز ۱۰ میلیارد تومان هزینه شد، این کانال ضمن اینکه آب‌های سطحی تقاطع شبدری را به رودخانه انتقال می‌دهد، مشکل آبگرفتگی محله‌های منتهی به پل تلار را نیز برطرف خواهد کرد. شهردار قائم شهر در خصوص پروژه لندفیل بهداشتی زباله نیز گفت: پروژه لندفیل بهداشتی زباله جهت ساماندهی محل دفن زباله موجود است، که مطابق ملاحظات فنی و زیست محیطی، در زمینی به مساحت حدود ۴ هکتار در مجاورت محل دفن زباله فعلی با اعتبارات دولتی فاز اول احداث شده و همین فاز اول دفن بهداشتی زباله تا ۱۰ سال را پوشش می‌دهد و با اجرای کامل طرح حتی دپوهای زباله ۵۰ سال گذشته نیز باز تفکیک و ساماندهی اصولی خواهد شد. شهردار قائم شهر تقاطع مسجد رسول و طرح گردشگری پارک جنگلی تلار را دو پروژه ویژه در حوزه مدیریت شهری استان اعلام کرد و اظهار داشت: در برنامه‌های شهر ۳ زیر گذر دیگر مصوبه داریم اما تنها زیرگذر مسجد رسول بود که آمادگی اجرای پروژه را داشت، دو ماه فقط طول کشید که از راهورمجوز ترافیکی بگیریم و در مجموع کار بزرگی صورت گرفت. تأسیساتی که در این پروژه جا به جا شد از زیرگذرمیدان امام نیز بیشتر بود. ۱۴۰۰متر کانال به سمت سیاهرود اجرا شد و حتی سپتینگ انتظار تعبیه شد تا مشکل آبگرفتگی زیرگذر قدیم نیز حل شود. زیر گذر قائم محله را در صورتی که راه آهن شمال و راه آهن کشور مجوزهای لازم را صادرکنند شروع می‌کنیم. به گفته وی، اجرای طرح گردشگری پارک جنگلی تلار نیز یکی از آرزوهای مردم قائم شهر بود که برای ۱۵۰نفر اشتغال‌زایی خواهد داشت. ارائه محصولات خانگی در این پارک برای اهالی بومی منطقه بسیار سودآور خواهد بود. کمپ اقامتی، رستوران،جاده سلامت، مجموعه فروشگاهی، پله‌های طبیعت، موتورهای چهارچرخ، موتورهای برقی، ایستگاه آتش‌نشانی و حفاظت از درختان از ویژگی‌ها و امکانات طرح گردشگری پارک جنگلی است. شهردارقائم شهر با بیان اینکه رونق سرمایه‌گذاری در این شهر را یکی دیگر از اقداماتی دانست که آینده شهر را تامین خواهد کرد، گفت: با راه‌اندازی کمیسیون سرمایه‌گذاری در شورای شهر و معاونت سرمایه‌گذاری در شهرداری شاهد پایه‌گذاری خوبی در این حوزه بودیم. کتابخانه شهر، طرح تصفیه فاضلاب خانگی و طرح عمارت چهار دروازه سه پروژه مهم در این بخش است. در احداث کتابخانه محدودیت‌های مالی اجازه اجرای این پروژه را نمیداد اما با جذب یک سرمایه گذار و ایجاد فضای تجاری، کتابخانه نیزتوسط سرمایه گذار درحال ساخت است و در مرحله سفت چینی قرار دارد. طرح تصفیه فاضلاب خانگی‌نیز تهیه شده تا توسط سرمایه گذار احداث و اجرایی شود. وی گفت:یکی‌از طرح‌های بزرگ شهر که همه کمک کردند تا به مرحله اجرا برسد، عمارت چهار دروازه بود که با مشکلات زیادی از دوره چهارم‌شورا مانده بود. این پروژه دارای نواقص فنی و اداری مختلفی بود اما با مجری نیز قرارداد منعقد شده بود اما با اصلاح اشکالات، درحال حاضر دو تونل شهری به طرح عمارت چهار دروازه افزوده شده تا مشکل ترافیکی مرکز شهر برطرف شود. این طرح به عنوان‌یک مدل شهری تأیید شده است و مجوزهای میراث فرهنگی، کمیسیون ماده ۵ و شورای ترافیک اخذ شده و پیوست اجتماعی، مطالعات اقتصادی، تجاری و سینما، مبلمان شهری از ویژگی‌های این طرح در هسته مرکزی شهر است.وی گفت: ۱۵۰۰ میلیارد تومان پیش‌بینی هزینه اجرای طرح است که با فراخوانی که منتشر می‌کنیم، سرمایه گذاران می‌توانند با شرکت در فراخوان نسبت به اجرای این پروژه اقدام کنند.در ادامه سید هادی فضلی، رئیس شورای اسلامی قائم شهر نیز در این نشست گفت: شورای اسلامی قائم شهر از زمان آغاز فعالیت خود چند سیاست راهبردی را مبنای تصمیم‌گیری‌های خود قرار داده که تعریف پروژه‌های کوتاه مدت، میان مدت و بلند مدت از آن جمله است. وی تکمیل و راه‌اندازی پروژه‌های ناتمام شهرداری را یکی از مهمترین برنامه‌های شورای پنجم توصیف کرد و افزود: پس از روی کار آمدن شورای دوره پنجم، تکمیل بسیاری از طرح‌های عمرانی نیمه‌کاره قائم شهر از جمله روگذر میدان جانبازان، پارکینگ طبقاتی آیت‌الله صالحی مازندرانی و استخر شهرداری در دستور کار قرار گرفت که برخی از آنها به بهره‌برداری رسیده و برخی دیگر نیز مراحل پایانی خود را طی می‌کنند. رئیس شورای اسلامی شهر قائم شهر ادامه داد: پروژه کمربندی جنوب شرقی قائم شهر، از جمله طرح‌های بلند مدت شورا و شهرداری است که از تقاطع شهید مهدوی آغاز شده و به سمت آب بندان سارو و جمنان ادامه یافته و در نهایت به خیابان ساری می‌رسد. بازگشایی حریم رودخانه سیاهرود، پروژه لندفیل زباله و تونل شهری قائم شهر از دیگر طرح‌های مهم و بلند مدت ما است که مشابه آن در سایر شهرهای مازندران دیده نمی‌شود. وی اضافه کرد: در کنار این طرح‌ها، دهها طرح بزرگ و کوچک دیگر از جمله احداث کانال‌های هدایت آب‌های سطحی، آسفالت معابر شهری، فضای سبز، نصب تیرهای برق دکوراتیو در شهرداری انجام شده که نتیجه تلاش و همکاری پرسنل شهرداری و همراهی اعضای شورا با مجموعه مدیریت شهری است. رئیس شورای شهر قائم شهر، توزیع عادلانه خدمات شهری را یکی از مهمترین اهداف شورا و شهرداری عنوان کرد و افزود: با این که شرایط بسیار سخت اقتصادی را می‌گذرانیم و کرونا بسیاری از منابع درآمدی شهرداری را کاهش داده است اما شهرداری قائم شهر هیچ کدام از تعرفه‌های خدمات شهری، عوارض و جرایم ساختمانی را افزایش نداده تا بر مردم فشار بیشتری وارد نشود.

با حضور معاونت استاندار گیلان

۱۰ طرح برقرسانی زیر بنایی در رودبار به بهره‌برداری رسید

رودبار–خبرنگار روزنامه جمهوری اسلامی: همزمان‌با ایام‌الله دهه مبارک فجر، بطور همزمان ۱۰ پروژه زیربنایی برق رسانی درسطح شهرستان رودباربا حضور مهندس قاسم نژاد معاونت سیاسی و اجتماعی استاندار گیلان،امام جمعه و فرماندار شهرستان رودبار و معاونین فرمانداری، بخشدار مرکزی و جمعی از مدیران و کارکنان دستگاههای مختلف اجرائی استان وشهرستان به بهره‌برداری رسید.

در مراسم افتتاح نمادین این پروژهای برق رسانی که در مجاورت پل زیتون در حدفاصل شهرمنجیل به رودبار برگزار گردید، مهندس محمد اسماعیل رضا پور مدیریت توزیع برق شهرستان رودبار ضمن قدردانی از حضور مسئولین استانی و شهرستانی و زحمات همکاران خویش و تبریک ایام‌الله دهه مبارک فجر انقلاب اسلامی گفت:به برکت این ایام خجسته ۱۰ پروژه زیربنایی برقرسانی با اعتباری بالغ بر۹۸ میلیارد و ۲۰۰ میلیون ریال بطور همزمان در سطح شهرستان رودبار افتتاح و به بهره‌برداری می‌رسد. وی گفت: این پروژها در قالب توسعه و احداث خطوط فشار متوسط هوایی و زمینی و نصب پست هوایی،اصلاح و نوسازی خطوط فشار متوسط و ضعیف،تبدیل شبکه‌های سیمی فرسوده به خودنگهدار،احداث شبکه فشار ضعیف هوایی در مناطق شهری و روستایی جهت تامین برق متقاضیان جدید اجرا شده است. مهندس رضا پور افزود:یکی از این پروژه‌های زیربنایی که به عنوان نمادین اکنون افتتاح می‌شود، احداث ۸ کیلومتر شبکه فشار متوسط جدید شهر رودبار بنام خلیل آباد از پست سفید رود تا شهر رودبار می‌باشد که با افتتاح این پروژه بزرگ علاوه بر تامین برق به متقاضیان جدید حوزه شهری و روستایی، باعث کاهش قابل توجه خاموشی‌های بی‌برنامه و رضایتمندی مشترکین عزیزمی باشد که در حقیقت هدف اصلی همه خدمتگزاران در صنعت برق می‌باشد.

آگهی فقدان سند مالکیت

احتراما،نظربه اینکه آقای علی مردان اکبر زاده رستمی فرزند صفدر با ارائه دو برگ استشهادیه محلی گواهی شده اعلام نموده اند سند مالکیت به شماره مسلسل ۱۷۵۰۲۶الف۹۴مربوط به شش دانگ یک باب خانه تحت پلاک ۱۲۱فرعی از ۱۱۹- اصلی واقع در روستای رستم آباد–شهرستان اردل ناحیه پشتکوه / بخش ده استان چهارمحال و بختیاری به مساحت ۵۶۸/۰۶ مترمربع که در دفتر املاک جلد۲۴ صفحه ۳۴۹ ذیل شماره ۳۶۶۹ بنام نامبرده ثبت ،سند مالکیت صادر ومفقود گردیده است .

نحوه گم شده یا از بین رفتن : در اثرسهل انگاری مفقود گردیده و درخواست صدور المثنی سند مالکیت نموده اند که طبق تبصره یک اصلاحی ماده ۱۲۰- آیین نامه قانون ثبت مراتب آگهی می شود که هر کس مدعی انجام معامله (غیر از آنچه در این آگهی ذکر شده) نسبت به آن یا وجود سند مالکیت مزبور نزد خود باشد از تاریخ انتشار این آگهی به مدت ده روز به این اداره مراجعه و اعتراض خود را کتبا ضمن ارائه اصل سند مالکیت و سند معامله ، تسلیم نمایند تا مراتب صورت مجلس و اصل سند به ارائه کننده مسترد گردد . و اگر ظرف مهلت مقرر اعتراض نرسد یا در صورت اعتراض اصل سند ارائه نشود المثنی سند مالکیت مرقوم صادر و به متقاضی تسلیم خواهد شد.

رئیس اداره ثبت اسناد و املاک شهرستان اردل ـ محمدعلی محمدی

آگهی فقدان سند مالکیت

احتراما،نظربه اینکه خانم ثریا رئیسی اردلی فرزند محمدشفیع با ارائه دو برگ استشهادیه محلی گواهی شده اعلام نموده اند سند مالکیت به شماره مسلسل ۷۸۶۹۰۷الف۸۰مربوط به ۵ حبه مشاع باستثنای بهای ثمنیه اعیان کل از ۷۲ حبه شش دانگ یک باب ساختمان تحت پلاک۱۲۹۳فرعی از ۱۱۳- اصلی واقع در شهراردل–شهرستان اردل ناحیه پشتکوه / بخش ده استان چهارمحال و بختیاری به مساحت ۳۹۵/۹۰ مترمربع که در دفتر املاک جلد ۱۳صفحه ۵۲ ذیل شماره ۱۷۴۱ بنام نامبرده ثبت ،سند مالکیت صادر ومفقود گردیده است .

نحوه گم شده یا از بین رفتن : در اثرسهل انگاری مفقود گردیده و در خواست صدور المثنی سند مالکیت نموده اند که طبق تبصره یک اصلاحی ماده ۱۲۰- آیین نامه قانون ثبت مراتب آگهی می شود که هر کس مدعی انجام معامله (غیر از آنچه در این آگهی ذکر شده) نسبت به آن یا وجود سند مالکیت مزبور نزد خود باشد از تاریخ انتشار این آگهی به مدت ده روز به این اداره مراجعه و اعتراض خود را کتبا ضمن ارائه اصل سند مالکیت و سند معامله ، تسلیم نمایند تا مراتب صورت مجلس و اصل سند به ارائه کننده مسترد گردد . و اگر ظرف مهلت مقرر اعتراض نرسد یا در صورت اعتراض اصل سند ارائه نشود المثنی سند مالکیت مرقوم صادر و به متقاضی تسلیم خواهد شد.

رئیس اداره ثبت اسناد و املاک شهرستان اردل ـ محمدعلی محمدی

آگهی دعوت مجمع عمومی عادی بطور فوق العاده نوبت دوم شرکت تعاونی مسکن کارکنان سازمان تبلیغات اسلامی به شماره ثبت ۴۸۱۵۹ و شناسه ملی ۱۰۱۰۰۹۳۳۵۷۸

تاریخ انتشارآگهی : ۹۹/۱۱/۲۵

جلسه مجمع عمومی عادی بطور فوق العاده نوبت دوم شرکت تعاونی مسکن کارکنان سازمان تبلیغات اسلامی به شماره ثبت ۴۸۱۵۹ رإس ساعت ۱۴ بعدازظهر روز شنبه مورخ ۹۹/۱۲/۰۹ در محل واقع در میدان فلسطین پلاک ۳۹۷ سالن اجتماعات پژوهشکده باقرالعلوم تشکیل می گردد.

لذا از کلیه اعضاء دعوت میشود با در دست داشتن کارت و یا دفترچه عضویت راس ساعت مقرر در محل مذکور حضور به هم رسانید و یا وکیل/ نماینده خود را کتباً معرفی نمایید. ضمناً به اطلاع می رساند که به موجب ماده ۱۹ آئین نامه نحوه تشکیل مجامع عمومی؛ تعداد آراء وکالتی هر عضو حداکثر۳رأی و هرشخص غیرعضوتنها یک رأی خواهد بود.و اعضای متقاضی اعطای نمایندگی،می‌بایست به‌همراه نماینده خود حداکثر تا تاریخ ۹۹/۱۲/۰۷ در محل تعاونی تا پس از احراز هویت و تأیید وکالت، برگه ورود به مجمع را دریافت دارند.

دستور جلسه : ۱- ارائه گزارش هیئت مدیره و بازرس ۲- انتخاب اعضاء اصلی و علی البدل هیئت مدیره و بازرسین ۳ - انتخاب حسابرس قانونی ۴ - گزارش تغییرات اعضاء و سرمایه ۵ - تعیین روزنامه کثیرالانتشار ۶ - تعیین خط مشی آینده شرکت تعاونی

هیئت مدیره شرکت تعاونی مسکن کارکنان سازمان تبلیغات اسلامی

بسمه تعالی

آگهی دعوت به مجمع عمومی عادی بطور فوق العاده شرکت عمران بعثت خاتم (سهامی خاص) به شماره ثبت ۱۸۹۴۸۳ و شناسه ملی ۱۰۱۰۲۳۱۴۹۱۴

بدینوسیله از کلیه سهامداران محترم شرکت عمران بعثت خاتم (سهامی خاص) دعوت می‌شود در جلسه مجمع عمومی عادی بطور فوق‌العاده که در روز شنبه مورخ ۱۳۹۹/۱۲/۰۹ ساعت ۱۰ صبح در محل شرکت به نشانی: تهران، بالاتر از میدان ولیعصر، خیابان شهید محمد رحمتی‌بهمبری، پلاک ۲۰، ساختمان سجاد، کدپستی ۱۵۹۴۷۳۳۹۱۱ و تلفن ۸۸۸۰۸۰۰۳- ۸۸۸۰۸۰۰۲ تشکیل می‌گردد، حضور به هم رسانند.

دستور جلسه:

۱ - انتخاب اعضای هیأت مدیره

۲ - انتخاب بازرس قانونی

هیأت مدیره شرکت

اینجانب محمد سیاهوشی مالک خودرو وانت پیکان ۱۶۰۰ به شماره انتظامی ۶۱۲ج۳۱ایران۲۸ و شماره بدنه ۳۰۵۱۷۸۵۳ و شماره موتور ۱۱۲۸۶۰۰۱۱۹۷ بعلت فقدان اسناد فروش تقاضای رونوشت المثنی اسناد مذکور را نموده است. لذا چنانچه هرکس ادعایی در مورد خودروی مذکور دارد ظرف ده روز به دفتر حقوقی سازمان فروش شرکت ایران‌خودرو واقع در پیکان‌شهر ساختمان سمند مراجعه نماید. بدیهی است پس از انقضای مهلت مزبور طبق ضوابط مقرر اقدام خواهد شد.

سند کارخانه، برگ سبز، بیمه‌نامه، کارت سوخت و کارت خودرو سایپا کوئیک به رنگ سفید و مدل - به شماره انتظامی ۷۳-۱۵۴و۴۹ و شماره موتور M۱۵/۹۰۸۵۸۲۲ و شماره شاسی NAS۸۴FL۱۰۸۷۲۱۸ به نام منوچهر نوذری مفقود گردیده و از درجه اعتبار ساقط است. کازرون

اینجانب محمد تابه‌زر مالک خودروی سواری پژو جی‌ال‌ایکس ۴۰۵ به شماره شهربانی ۶۱-۸۹۲ص۳۸ به شماره موتور ۲۲۵۲۷۶۰۳۷۵۸ به شماره شاسی ۷۶۳۰۷۶۶۳ بعلت فقدان اسناد فروش، تقاضای رونوشت المثنی اسناد مذکور دارد. لذا چنانچه هرکس ادعایی در مورد خودروی مذکور دارد، ظرف مدت ده روز به دفتر حقوقی سازمان فروش شرکت ایران‌خودرو واقع در پیکانشهر، ساختمان سمند مراجعه نماید. بدیهی است پس از انقضای مهلت مزبور طبق ضوابط مقرر اقدام خواهد شد. (مریوان)

برگ سبز سواری پیکان ۱۶۰۰ سفید مدل ۱۳۸۳ به شماره انتظامی ۴۹- ۷۸۹ ج ۱۳ شماره موتور ۱۱۲۸۳۰۹۷۷۶۵ و شماره شاسی ۸۳۴۶۵۵۹۴ مفقود گردیده و فاقد اعتبار است. (سمیرم)

سند کمپانی و برگ سبز سواری پژو ۴۰۵GLXمدل۹۳به‌شماره‌انتظامی ۴۳- ۳۲۷ ن ۱۷ شماره موتور ۱۲۴K۰۴۸۳۴۴۸ و شماره شاسی NAAM۰۱CA۱ER۰۳۹۵۶۴ بنام فریبا شاه نظری مفقود گردیده و فاقد اعتبار است. (رهنان)

سند کمپانی سواری پراید ۱۴۱ مدل ۸۵ به شماره انتظامی ۲۳۹ ه ۵۹ ایران- ۴۳ شماره موتور ۱۷۳۸۳۳۷ و شماره شاسی S۱۴۸۲۲۸۵۱۸۳۸۳۱ مفقود گردیده و فاقد اعتبار است. (زرین شهر)

برگ سبز و سند کمپانی سواری پژو RD مدل ۱۳۸۴ به شماره انتظامی ۴۵۹ل۵۶ایران - ۱۱ به شماره موتور ۱۱۷۸۴۰۶۳۳۱۰ و شماره شاسی ۱۳۴۶۵۶۹۰ مفقود گردیده و فاقد اعتبار است. (زرین شهر)

اصل سند کارخانه خودرو سواری پژو ۲۰۶TU۳ هاچ بگ مدل ۱۳۹۵ به شماره انتظامی ۴۵ - ۲۱۷ ق ۷۱ به شماره موتور ۱۶۵A۰۰۷۴۹۰۰ و شماره شاسی NAAP۰۳EE۸GJ۸۳۸۵۵۳ بنام قدیر شهرکی مفقود گریده و از درجه اعتبار ساقط است. کرمان

اصل سند کارخانه و برگ سبز (شناسنامه) مالکیت خودرو سواری پراید جی تی ایکس مدل ۱۳۸۱ به شماره انتظامی ۶۵ - ۴۶۳ د ۵۹ به شماره موتور ۳۵۴۱۷ و شماره شاسی S۱۴۱۲۲۸۱۸۱۹۹۷۷ بنام خانم آروز صفورائی مفقود گردیده و از درجه اعتبار ساقط است. سیرجان

آگهی فقدان مدرک تحصیلی(نوبت دوم)

مدرک فارغ التحصیلی اینجانب امید بایرامی آذر فرزند محمدرضا به شماره شناسنامه ۱۱۵۳۵ صادره از تبریز در مقطع کاردانی ناپیوسته رشته نقشه کشی ساختمان صادره از واحد دانشگاهی آزاد اسلامی واحد بناب با شماره ۸۷۰۷۱۰۶۸۰ مفقود گردیده است و فاقد اعتبار می باشد. از یابنده تقاضا می شود اصل مدرک را به دانشگاه آزاد اسلامی واحد بناب به نشانی بناب انتهای بلوار لاله ، مجتمع دانشگاه آزاد اسلامی واحد بناب ارسال نمایند. (بناب)

آگهی فقدان مدرک تحصیلی(نوبت دوم)

مدرک فارغ التحصیلی اینجانب امید بایرامی آذر فرزند محمدرضا به شماره شناسنامه ۱۱۵۳۵ صادره از تبریز در مقطع کارشناسی ناپیوسته رشته مهندسی تکنولوژی معماری صادره از واحد دانشگاهی آزاد اسلامی واحد بناب با شماره ۹۰۰۸۹۲۷۵۳ مفقود گردیده است و فاقد اعتبار می باشد. از یابنده تقاضا می شود اصل مدرک را به دانشگاه آزاد اسلامی واحد بناب به نشانی بناب انتهای بلوار لاله ، مجتمع دانشگاه آزاد اسلامی واحد بناب ارسال نمایند. (بناب)

آگهی فقدان مدرک تحصیلی(نوبت اول)

مدرک گواهینامه موقت پایان تحصیلات اینجانب یونس سرخابی فرزند عثمان به شماره شناسنامه ۲۸۹۹۸۶۵۰۸۰ صادره از پیرانشهر در مقطع کارشناسی رشته مهندسی معماری صادره از واحد دانشگاهی آزاد اسلامی واحد بناب با شماره ۱۷۶۸۷ مفقود گردیده است و فاقد اعتبار می باشد. از یابنده تقاضا می شود اصل مدرک را به دانشگاه آزاد اسلامی واحد بناب به نشانی بناب انتهای بلوار لاله ، مجتمع دانشگاه آزاد اسلامی واحد بناب ارسال نمایند. (بناب)

برگ سبز و سند کمپانی سواری کیا سراتو مدل ۱۳۹۷ به شماره انتظامی ۸۳۱ص۱۸ ایران - ۶۷ به شماره موتور G۴KDJH۶۰۸۷۸۰ وشماره شاسی NAS۶۲۱۲۰۰J۱۰۶۶۷۸۴ مفقود گردیده و فاقد اعتبار است. (زرین شهر)

برگ سبز سواری پژو روآ مدل ۱۳۸۹ به شماره انتظامی ۵۷۱ی ۸۳ایران- ۲۳ شماره موتور ۱۱۸۸۹۰۱۱۴۴۶ و شماره شاسی NAAB۴۱PM۱AH۲۷۶۸۸۸ مفقود گردیده و فاقد اعتبار است. (زرین شهر)

برگ سبز و سند کمپانی سواری پژو ۲۰۶ مدل ۱۳۹۴ به شماره انتظامی ۸۷۶ی۴۶ایران -۲۳به‌شماره‌موتور ۱۶۳B۰۱۳۱۵۵۴ و شماره شاسی NAAP۴۱FE۶FJ۲۵۲۱۵۰ مفقود گردیده و فاقد اعتبار است. (زرین شهر)

برگ سبز و سند کمپانی کامیون بنز تک مدل ۱۳۵۷ به شماره انتظامی ۸۳۳ ع ۸۴ ایران ۵۴ و شماره موتور ۲۵۹۲۷۸۳ و شماره شاسی ۱۴۳۹۴۶۲۶ بنام سید جمال محمدی فرد مفقود گردیده و از درجه اعتبار ساقط می باشد. یزد

سند مالکیت (کمپانی) خودرو سواری سایپا CNG تیبا مدل ۱۳۹۶ به رنگ سفید روغنی به شماره انتظامی ۱۴-۸۳۹ن۷۴ و شماره موتور M۱۵/۸۴۰۷۴۳۹ و شماره شاسی NAS۸۱۲۱۰۰H۵۷۴۲۵۶۶ بنام غلامعباس مالکی مفقود گردیده و از درجه اعتبار ساقط است. اهواز

اینجانب عیسی نعمتی مالک خودرو وانت نیسان به شماره پلاک ۸۴۲ط ۳۵ ایران ۲۸ وشماره شاسی D۲۰۵۶۶ به شماره موتور ۲۲۲۰۴۵ بعلت فقدان اسناد فروش(برگ کمپانی) تقاضای رونوشت المثنی اسناد مذکور را نموده است. لذا چنانچه هرکس ادعایی در مورد خودرو مذکور دارد ظرف ده روز به دفتر حقوقی سازمان فروش شرکت ایران خودرو واقع در پیکان شهر ساختمان سمند مراجعه نماید. بدیهی است پس از انقضای مهلت مزبور طبق ضوابط مقرر اقدام خواهد شد. کنگاور

آگهی فقدان برگ سبز خودرو

برگ سبز خودرو سایپا ۱۳۱ رنگ سفید روغنی مدل ۱۳۹۱ به شماره انتظامی (ایران ۴۲ —۵۲۸ ن ۸۳) به شماره موتور ۴۷۶۳۶۱۹ و شماره شاسی NAS۴۱۱۱۰۰C۱۱۶۹۸۲۶ به نام فاطمه نوروزی به کد ملی ۰۷۹۱۳۸۱۷۲۲ مفقود گردیده و از درجه اعتبار ساقط می‌باشد. (سبزوار)

سند کمپانی خودرو سواری سمند SOREN EF۷ مدل ۱۳۹۳ به رنگ آبی متالیک به شماره موتور ۱۴۷H۰۰۷۵۷۰۷ و شماره شاسی NAACS۱HE۹EF۸۰۱۶۵۱ و شماره پلاک ۱۷۷ ق ۲۹ ایران ۲۸ مفقود گردیده و از درجه اعتبار ساقط می باشد./همدان

برگ سبز (شناسنامه) مالکیت خودرو سواری پراید ۱۱۱ مدل ۱۳۹۶ به شماره انتظامی ۴۵ - ۶۵۶ ق ۸۹ به شماره موتور M۱۳/۵۷۹۷۷۲۹ و شماره شاسی NAS۴۳۱۱۰۰H۵۷۰۵۱۳۵ بنام علی امیری گوکی مفقود گردیده و از درجه اعتبار ساقط است. کرمان

برگ سبز خودروی سواری تیبا ۲ هاچ بک مدل ۹۹ به شماره انتظامی ۹۸۳ س ۲۳- ایران ۴۰ و شماره موتور M۱۵/۸۹۹۵۷۶۵ و شماره شاسی NAS۸۲۱۱۰۰L۱۲۷۳۱۲۳ مفقود گردیده و از درجه اعتبار ساقط است. "رشت"

سند مالکیت (برگ سبز) موتورسیکلت سیستم پالس تیپ DTS-۱۸۰i به رنگ مشکی مدل ۱۳۹۳ به شماره پلاک $\frac{۱۲۷}{۱۲۴۸۳}$ شماره موتور NEODJGBEA۰۰۸۳۵ وشماره تنه (VIN)N۵P***۱۸۰A۹۳۲۳۵۷۵ مفقود گردیده و از درجه اعتبار ساقط می باشد. بندرترکمن

شناسنامه مالکیت (برگ سبز) خودرو سواری پژو جی‌ال‌ایکس۴۰۵ مدل ۱۳۷۶ به رنگ ذغالی متالیک به شماره پلاک ۶۱-۸۹۲ص۳۸ به شماره شاسی ۷۶۳۰۷۶۶۳ به شماره موتور ۲۲۵۲۷۶۰۳۷۵۸ مربوط به اینجانب محمد تابه‌زر فرزند حبیب‌الله به شماره ملی ۳۸۱۰۴۴۷۱۲۹ مفقود گردیده و از درجه اعتبار ساقط می‌باشد. (مریوان)

اصل سند مربوط به وانت نیسان ۲۴۰۰ مدل ۱۳۸۲ به شماره پلاک ۱۳ه۴۸۵ایران۷۸ و شماره موتور ۲۱۱۰۰۸ و شماره شاسی D۱۱۱۸۶ مربوط به اینجانب رحیم نجف‌نژاد مفقود گردیده از درجه اعتبار ساقط می‌باشد. ک

سند مالکیت (برگ سبز) خودرو وانت نیسان مدل ۱۳۸۷ به شماره انتظامی ۸۵۱ل۸۸ایران۲۸ به شماره موتور ۴۱۷۰۱۰ و شماره شاسی K۱۲۹۴۱۲ بنام اینجانب شیرین رضائی مفقود گردیده و از درجه اعتبار ساقط است. ملایر

سند کمپانی خودروی تاکسی پژو GLX۴۰۵ مدل ۱۳۸۳ به شماره انتظامی ۶۲-۲۲۵ع۱۱ و به شماره موتور ۱۲۴۸۲۰۵۴۱۸۵ و شماره شاسی ۸۲۰۶۴۱۵۰ متعلق به آقای حسین میوه‌فروش مفقود گردیده و از درجه اعتبار ساقط می‌باشد. (ساری)

سند کمپانی خودروی سواری کار ون دلیکا تیپ DN۶۴۹۰M به شماره انتظامی ۶۲-۶۶۲ب۷۹ مدل ۲۰۰۷ و به شماره موتور ۴G۶۴S۴MSDS۵۶۵۱وبه‌شماره شاسی LDNMY۰Yj۲۷۰۱۳۹۲۷۷ متعلق به آقای تقی زارعی مفقود گردیده و از درجه اعتبار ساقط می‌باشد. (ساری)

برگ سبز خودرو سمند سورن EF۷ به شماره نیروی انتظامی ۴۵۳س۶۲ایران۴۷ و شماره موتور ۱۴۷H۰۰۷۶۹۲۶ و شماره شاسی NAACS۱HE۷EF۸۰۱۷۶۲ متعلق به حسن اسدی راهجردی مفقود گردیده از درجه اعتبار ساقط است. اراک

کارت دانشجویی اینجانب مرجان بهاری به شماره ۸۹۱۳۳۲۰۰۸ به شماره ملی ۰۰۵۷۹۲۰۰۴۴ مربوط به دانشگاه علامه قزوینی مفقود گردیده و از درجه اعتبار ساقط است. (قزوین)

مجوز حمل سلاح شکاری ۱ لول ساچمه‌زنی ته‌پر کالیبر ۱۲ به شماره سلاح ۱۵۶۹۵ مدل نیمه‌خودکار ساخت کشور ترکیه مربوط به آقای لقمان رستمی فرزند صالح به شماره شناسنامه ۲ مفقود گردیده و از درجه اعتبار ساقط می‌باشد. (مریوان)

کارت و سند و برگ سبز موتورسیکلت کویر به رنگ مشکی و مدل ۱۳۹۳ به شماره پلاک ۸۳۸-۳۹۲۴۶ و شماره موتور ۰۱۲۵N۳C۱۰۱۰۶۹ و شماره شاسی ۱۲۵R۹۳۰۲۱۶۹ به نام صدیقه قاسمی مفقود گردیده و از درجه اعتبار ساقط می‌باشد. میناب

کارت هوشمند کامیون کمپرسی ایسوزو مدل ۱۳۹۰ به شماره انتظامی ۲۲-۷۶۲ع۷۸ و شماره کارت ۲۶۴۴۴۹۶ مفقود گردیده و از درجه اعتبار ساقط است. میناب

کارت هوشمند کامیون کمپرسی بنز مدل ۱۳۸۷ به شماره انتظامی ۵۴-۵۲۷ع۴۷ و شماره کارت ۲۳۷۴۰۲۰ مفقود گردیده و از درجه اعتبار ساقط است. میناب

سینی پلاک مزدا دوکابین مدل ۱۳۹۶ به رنگ سفید روغنی پلاک انتظامی ۶۷-۴۶۹ب۱۴ به شماره موتور E۲G۶A۱۰۵۷ شاسی NAGP۲PC۳۲HA۲۶۵۳۴۴ مفقود گردیده و از درجه اعتبار ساقط است. برازجان

سواری پژو ۴۰۵ مدل ۱۳۹۹ به رنگ سفید - روغنی به شماره انتظامی: ۹۳-۷۲۱ی۵۶ شماره موتور ۱۸۱B۰۱۲۳۱۸۶ شماره شاسی NAAM۳۱FE۴LK۶۱۹۸۱۷ متعلق به صاحب‌جان نوری در مورخ ۱۳۹۹/۱۱/۰۷ سرقت گردیده و هنوز کشف نشده است. از یابنده تقاضا می‌شود با شماره ۰۹۱۷۳۲۴۱۹۳۷ تماس بگیرد. کازرون

برگ سبز خودرو سمند به رنگ سفید و مدل ۱۳۸۹ به شماره پلاک ۶۳-۳۱۵ب۲۴ و شماره موتور ۱۲۴۸۹۱۲۱۳۲۲ و شماره شاسی NAAC۹۱CC۴AF۸۳۰۶۸۳ به نام لیلا احمدی مفقود گردیده و از درجه اعتبار ساقط می‌باشد.

سند مالکیت (برگ سبز) و کارت خودرو سواری پژو ۴۰۵ مدل ۱۳۷۹ به شماره انتظامی ۶۴۷ج۴۷ایران ۴۷ به شماره موتور ۲۲۵۲۷۹۰۲۹۱۳ و شماره شاسی ۷۹۳۰۴۳۱۸ بنام اینجانب محسن ابراهیمی مفقود گردیده و از درجه اعتبار ساقط است. ملایر

پروانه بهره برداری شرکت سرمایه گذاری ایرانیان با یک بین الملل (با مسئولیت محدود) به شناسه ملی ۱۴۰۰۶۲۶۳۳۸۷ و شماره ثبت ۵۰۰۲۳۴ به شماره ۶۷۸۸۴ / ۱۳۲۴۶۰۶ و تاریخ صدور ۰۳ / ۰۸ / ۱۳۹۷ صادر شده توسط وزارت صنعت، معدن و تجارت مفقود گردیده است و از درجه اعتبار ساقط می‌باشد.

تشریح اقدامات و فعالیت‌های چشمگیر شهرداری اسدآباد در سال جاری

اسدآباد- خبرنگار روزنامه جمهوری اسلامی: شهرداری‌ها کامل‌ترین سازمان محلی در ایران هستند، به این دلیل که خودگردان و عهده‌دار تعداد بی‌شماری خدمات مورد نیاز ساکنان شهر هستند. عملکرد و فعالیت شهرداری‌ها به توسعه و یا توقف رشد و بالندگی در شهرها می‌انجامد. چرا که تامین نیاز شهروندان و توسعه امکانات رفاهی و زیرساخت‌های شهری، پویایی اقتصادی و ارتقای سطح فرهنگ عمومی را در پی دارد.شهرداری‌ها به عنوان مجموعه غیر دولتی که بخش اعظم هزینه‌های عمرانی و جاری آن توسط مردم تامین می‌شود، نقش مؤثر و حیاتی در پیشرفت و آبادانی شهر از نظر مبلمان و دکوراسیون شهری همچنین ایجاد رفاه و آرامش برای شهروندان دارد.توانایی،تجربه،قدرت،ریسک پذیری و مدیریت عالمانه و عاقلانه شهردار به عنوان مدیر شهر در روند سرعت بخشیدن به توسعه و رشد شهر نیز تأثیر گذار بوده و با برنامه‌ریزی صحیح و کارشناسی رضایت خاطر دو چندان شهروندان را فراهم می‌سازد. شهردار توانمند و پرتلاش شهر اسدآباد در گفت‌وگو با خبرنگار ما ضمن گرامیداشت چهل و دومین سالگرد پیروزی شکوهمند انقلاب اسلامی از افتتاح و کلنگ زنی ۷ پروژه عمرانی شهرداری این شهر در دهه مبارک فجر خبر داد و گفت: این تعداد پروژه جمعا با اعتباری بالغ بر ۹ میلیارد و ۳۰ میلیون تومان افتتاح و یا کلنگ زنی شدند.

علی رضا فعله گری افزود: از این تعداد ۶ پروژه با اعتباری بالغ بر ۲ میلیارد و ۳۰ میلیون تومان به بهره‌برداری رسید و عملیات اجرایی یک پروژه با اعتبار ۷ میلیارد تومان در دهه فجر آغاز شد. وی افزود: طرح‌های پارک ابوریحان بااعتبار ۱۰۰ میلیون تومان،پارک شهید خزائی با اعتبار ۵۰۰ میلیون تومان،بازسازی پارک سیدان با اعتبار ۲۸۰ میلیون تومان،احیا چاه عمیق پارک باهنر ۱۵۰ میلیون تومان،سالن جلسات مهمانسرا شهرداری با اعتبار ۳۰۰ میلیون تومان،بالابر هیدرولیک با ۱۴ متر ارتفاع با اعتبار ۷۰۰ میلیون تومان بهره‌برداری و عملیات اجرایی فاز ۲ جاده سلامت با اعتبار ۷ میلیارد تومان آغاز شد.

شهردار اسدآباد در ادامه با بیان اینکه بودجه امسال شهرداری ۳۹ میلیارد تومان بوده و از این میزان ۲۴ میلیارد تومان به پروژه‌های عمرانی اختصاص یافته است، تصریح کرد: در راستای نهضت آسفالت در ۹ ماهه گذشته از سال با اعتباری افزون بر ۵,۵ میلیارد تومان، تهیه،حمل و اجرای حدود ۱۱ هزار تن آسفالت به صورت دستی و پخش با فینیشر در خیابان‌های بسیج،۱۵ خرداد،آیت‌الله رفسنجانی،بلوار کشاورز،کوچه‌های محله‌سیدان،کاشانی،بلوار امیرالمؤمنین،قهاری،بلوار جانبازان و لکه‌گیری سایر معابر سطح شهر و ساخت سرعتکاه آسفالتی در نقاط حادثه خیز سطح شهر انجام شده است.

فعله گری سال آینده را نهضت پیاده راه سازی و جالیز پیاده روهای خیابان‌های اسدآباد نامید و افزود: در سال آینده بصورت گسترده پیاده روهای همه خیابانهای اسدآباد را موزاییک خواهیم کرد.وی همچنین با اشاره به زیرسازی و خاکبرداری زمین‌های تفکیک شده واقع در خیابان واشر سازی شهرک یادگار امام با اعتباری بالغ بر ۳میلیارد و ۷۰۰ میلیون تومان، تصریح کرد: در راستای تغییر کاربری زمین‌های واشرسازی توسط شهرداری شهر طبق توافق با مالکان خاکبرداری و تسطیح انجام گرفته و آماده‌سازی شده که با تغییر کاربری زمین‌های واشرسازی ضمن گسترش شهر و تعیین تکلیف زمین‌های بدون استفاده این منطقه امکان استفاده از ظرفیت این منطقه در جهت تأمین مساکن ارزان قیمت برای اقشار کم درآمد و کنترل قیمت مسکن شهر فراهم می‌آید.

فعله گری خاطر نشان کرد: تهیه و اجرای موزاییک کاری و زیرسازی جهت جدولگذاری در معابر سطح شهر با اعتبار یک میلیارد و ۸۰۰ میلیون تومان،دیوار کشی جهاد و ساخت آسانسور جهت بازگشایی مسیر ۲۴ متری دانشگاه پیام نور،تکمیل جداره سازی و محوطه سازی جاده سلامت با اعتبار ۵۰۰ میلیون تومان،تکمیل فاز دوم ساختمان آتش‌نشانی شماره ۲ با اعتبار ۴۵۰ میلیون تومان،تکمیل فاز اول پایه المان شهدای خلبان در میدان آزادگان با اعتبار ۳۰۰ میلیون تومان،عقد قرارداد و شروع به کار محوطه سازی المان شهدای گمنام با اعتبار ۳۰۰ میلیون تومان و برگزاری مناقصه مرحله دوم محوطه سازی فاز دوم جاده سلامت با اعتبار ۳ میلیارد تومان از منابع داخلی از جمله اقدامات انجام شده در ۹ ماهه نخست امسال توسط واحد عمران شهرداری شهر اسدآباد بوده است.

راه‌اندازی نخستین گرمخانه شهر اسدآباد

شهردار اسدآباد در ادامه از راه‌اندازی نخستین گرمخانه این شهر خبر داد و اظهار کرد:با توجه به پیگیری‌های انجام شده شهرداری و هماهنگی‌های دادستانی و فرماندهی انتظامی گرمخانه شهر اسدآباد توسط شهرداری شهربا امکانات گرمایشی در محل اداری بهشت زهرا(س) با ظرفیت پذیرش ۲۰ نفر راه‌اندازی شده که از بعداز ظهر تا صبح روز بعد این گرمخانه با شام و صبحانه رایگان آماده پذیرش کارتن‌خواب‌ها و بی‌خانمان‌ها خواهد بود.

شهردار اسدآباد توجه به بافت فرسوده شهر را از ضرورت‌های برنامه‌ریزی شهری عنوان و یادآور شد: شهر اسدآباد دارای ۲۱۲ هکتار بافت فرسوده بوده که اعطای وام‌های کم بهره، تخفیف ویژه عوارض و نوسازی و اعطای امتیازهای ویژه برای سرمایه‌گذاری واحدهای تجاری بخشی از سیاست‌ها و راهکارهای شهرداری اسدآباد برای نوسازی بافت‌های فرسوده این شهر است.

شهردار اسدآباد:
بودجه امسال شهرداری ۳۹ میلیارد تومان بوده و از این میزان ۲۴ میلیارد تومان به پروژه‌های عمرانی اختصاص یافته است

وی در ادامه با بیان اینکه شهرداری‌ها ویترین خدمات نظام هستند و رقابت سالم در بین شهرداری‌ها در نهایت به نفع مردم استان است گفت:رشد جمعیت شهرستان اسدآباد مانند سایر شهرستان‌های استان منفی بوده که با بهتر شدن وضعیت شهر این مشکل برطرف خواهد شد.

شهردار اسدآباد همچنین تصریح کرد: بیش از۵۰۰نفر در اسدآباد منتظر ابلاغ طرح جامع اسدآباد هستند و امیدواریم با پیگیری مسئولان محترم این طرح هرچه سریع‌تر ابلاغ شود.

فعله گری افزایش بودجه را در محرومیت زدایی مناطق مورد نظر مهم ارزیابی کرد و گفت:با توجه به وجود نقاط محروم سطح شهر توجه به وضعیت عمران و آبادانی این مناطق امری لازم و ضروری است که با افزایش بودجه می‌توان به این مهم دست یافت.

وی همچنین از راه‌اندازی سامانه ۱۳۷ شهرداری اسدآباد خبر داد و گفت: بر مبنای این سامانه همشهریان می‌توانند تمامی پیام‌های خود را از این طریق به اطلاع مسئولین واحدهای شهرداری برسانند که راه‌اندازی این سامانه در ایام کرونا از نقش مؤثری در کاهش بار مراجعه به شهرداری برخوردار است.

راه‌اندازی موزه دفاع مقدس اسدآباد در سال آینده

شهردار اسدآباد از راه‌اندازی موزه دفاع مقدس این شهرستان در سال آینده خبر داد و گفت: ساخت تندیس و المان سه خلبان شهید شهرستان اسدآباد در دست اجراست و هم‌اکنون ساخت پایه تندیس و المان این شهدای گرانقدر در مراحل پایانی خود است.

فعله گری با اشاره به افتتاح تندیس سه خلبان شهید شهرستان و ماکت هواپیما در اردیبهشت سال آینده، تصریح کرد: ماکت هواپیمای F۴ و المان و تندیس این شهدای گرانقدر در میدان آزادگان واقع در ورودی شهر اسدآباد از سمت کرمانشاه نصب خواهد شد.

وی مطرح کرد: شهید سرتیپ دوم مظاهر رضاییان، سرگرد شهید رضا صادقی و سرتیپ شهید علی امجدیان سه شهید خلبان اسدآبادی در نیروی هوایی ارتش کشور بودند که نقش مهمی در دوران دفاع مقدس در نیروی هوایی ارتش ایفا کردند.

شهردار اسدآباد در ادامه با اشاره به ۴۰۳ شهید دفاع مقدس شهرستان خاطرنشان کرد: تمام کوچه و معابر شهر توسط شهرداری به نام مبارک شهدای گرانقدر و همچنین ۱۲ مورد از معابر و کوچه‌های سطح شهر به نام آزادگان دفاع مقدس نامگذاری شده است.

شهردار اسدآباد از تخریب ۲۵ مورد ساختمان و فضاهای بی‌دفاع شهری و اماکن مخروبه در شهر اسدآباد از ابتدای سال تاکنون خبر داد واظهار کرد: باید توجه داشت نظارت و ساماندهی هر فضایی در محدوده شهری که موجب تضییع حقوق شهروندی شود و امنیت شهروندان را به مخاطره اندازد و طبق قانون،شهرداری می‌تواند به منظور حفظ سلامت شهروندان پس از طی مراحل قانونی،اقدام به تخریب خانه‌های متروکه کند.

ساماندهی وانت بارهای اسدآباد

وی در ادامه از ساماندهی وانت بارهای میوه فروش این شهرستان خبر داد و یاد آور شد: با دستور دادستان، تأکید فرماندار،فرماندهی نیروی انتظامی، فرماندهی راهور و پیگیریهای شهرداری و با توجه به جلسات متعدد در شهرداری با میوه فروشان، ساماندهی وانت بارهای سطح شهر به منظور رفاه حال شهروندان، کاهش ترافیک و جلوگیری از ایجاد حرج و مرج ماه گذشته انجام گرفت

این مسئول در ادامه بر مشارکت جدی مردم در مدیریت شهری تأکید کرد و گفت: بزرگترین پشتوانه شهرداری همکاری و مساعدت مردم در همه بخش هاست که امید است شهروندان خوب اسدآبادی با مشارکت خود زمینه‌های توسعه و شکوفایی دیار سید جمال الدین را فراهم نمایند،چرا که لازمه موفقیت شهرداری را باید در همت و عزم همگانی مردم و مسئولان جستجو کرد.

شهردار اسدآباد با تأکید بر اینکه هنر یک شهردار در بی‌پولی کار کردن و زنده نگهداشتن شهر است، تصریح کرد: منابع درآمدی شهرداری‌ها از سه محل کمک‌های دولتی،سازمان شهرداری‌ها و عوارض مردم بوده که بیشترین منابع درآمدی شهرداری‌ها از محل عوارض مردم است و اگر مشارکت مردم در پرداخت عوارض بالا باشد شهرداری در کار عمرانی موفق‌تر عمل خواهد کرد.

فعله گری اضافه کرد:با وجود مشکلات مالی که شهرداری با آن دست و پنجه نرم می‌کند تمام سعی و تلاش اعضای شورای اسلامی شهر و مجموعه مدیریت شهری بر آن است که خدمات مطلوبی را در شان مردم دیار سید جمال الدین اسدآبادی ارائه کنند.

وی در بخش دیگری از این گفت‌وگو در خصوص وضعیت ترافیکی شهر نیز بیان کرد:با توجه به افزایش چشمگیر خودروهای شهر اسدآباد می‌طلبد که در مناطق پرتردد شهر برای کاهش بار ترافیک،پارکینگ‌های عمومی احداث شود که به همین منظور شهرداری اسدآباد از سرمایه گذاران برای احداث پارکینگ به طور جدی حمایت می‌کند.

شهردار اسدآباد از آغاز طرح احداث و ساخت قبور طبقاتی در آرامستان این شهر خبر داد و گفت: کار عمرانی احداث قبور دوطبقه به تعداد دو هزار قبر دوطبقه آغاز شده است.

فعله گری با اشاره به ایجاد بازارچه‌هایی در صنوف مختلف در سطح شهر یادآور شد: با توجه به فعالیت۳۱ نمایشگاه ماشین در سطح اسدآباد می‌توان یک مرکز خرید تخصصی ماشین با عنوان «شهرِ ماشین» در این شهر ایجاد کرد که قطعاً ایجاد این مرکز وضعیت نمایشگاه‌های ماشین را ساماندهی خواهد کرد.

وی در ادامه با اشاره به بخشی از عملکرد واحد شهرسازی شهرداری اسدآباد در ۱۰ ماه گذشته، خاطر نشان کرد:طی مدت فوق ۱۶۹ پرونده با زیربنا ۴۸۵۴۷ مترمربع و ۳۱۴ واحد توسط این واحد صادر شده است.

فعله گری افزود: صدور ۹۳ مورد پایان کار،۶۵ مورد گواهی عدم خلاف،۲۸۹۰ مورد بازدید و کارشناسی املاک،۲۸۰ مورد پرونده‌های ارجاع شده به کمیسیون ماده ۱۰۰، تعداد۷۱۵ مورد نقل و انتقالات املاک،و ۸۵۶ مورد پاسخ استعلامات ادارات را از جمله اقدامات واحد شهرسازی شهرداری شهر اسدآباد طی مدت فوق می‌توان برشمرد.

شهردار اسدآباد جمع کل عوارضات وصولی این شهرداری را در ۹ ماه نخست سال ۷ میلیارد ۷۸۴ میلیون تومان برشمرد و تصریح کرد:از این میزان عوارضات وصولی افزون بر ۵ میلیارد و ۲۶ میلیون تومان به عوارضات وصولی از مودیان بابت پروانه ساختمانی،نقل و انتقال...اختصاص داشته است.

این مسئول شست و شوی هر روزه جداول و خیابان‌های سطح شهر،شست و شو و ضد عفونی هر روزه ۴۵۰ باکس زباله شهر، جمع‌آوری روزانه ۶۰ تن زباله‌های خانگی سطح شهر،جمع‌آوری نخاله‌های شهری،همکاری با ستاد مبارزه با کرونا،گند زدایی مستمر ادارات،بیمارستان‌ها و ایستگاه‌های تاکسی،پاکسازی محلات و تسطیح زمین‌های خالی جهت سیما و منظر شهری،تخریب مخروبه‌های سطح شهر با واحد اجراییات،رنگ آمیزی صندلی و ست‌های ورزشی پارک‌ها،مسدود سازی بهشت زهرا طبق دستور ستاد کرونا شهرستان،خرید و پخش مواد ضد عفونی‌کننده جهت گندزدایی شهر،مسدود نمودن ورودی‌های شهر جهت فاصله‌گذاری اجتماعی،تهیه و اهدای لباس،دستکش و ماسک به کارگران و نگهبانان تأسیسات جوشکاری شهرداری،بازسازی تابلوها و میادین و بلوارهای شهر را از جمله اقدامات خدمات شهری شهرداری اسدآباد از ابتدای سال تاکنون عنوان کرد.

شهردار اسدآباد در خصوص اهمیت فضای سبز و حفظ آن نیز گفت:امروزه مفهوم شهرها بدون فضای سبز مؤثر در اشکال گوناگون آن دیگر قابل تصور نیست که توجه به این مهم می‌تواند در نشاط و شادابی جوامع شهری حائز اهمیت باشد.

فعله گری افزود:درحال حاضر با احتساب ۳۰ هکتاری پارک زائر،فضای سبز شهر اسدآباد به ۷۵ هکتار افزایش یافته که می‌توان گفت از نظر سرانه فضای سبز شهر اسدآباد در استان از جایگاه نسبتا خوبی برخوردار است.

تجهیز ناوگان حمل و نقل عمومی شهر اسدآباد به سیستم کارتخوان

شهردار اسدآباد از تجهیز ناوگان حمل و نقل عمومی این شهر به سیستم کارتخوان خبر داد و گفت: شهر اسدآباد دارای ۳۴۷ تاکسی فعال درون شهری بوده که در راستای مقابله با شیوع کرونا و سلامت شهروندان و رانندگان این تاکسی‌ها به عنوان ناوگان حمل و نقل عمومی شهر به دستگاه کارتخوان الکترونیکی مجهز شده‌اند.

فعله گری در ادامه با تأکید بر ضرورت توجه به کیفیت مبلمان شهری یادآور شد: با راه‌اندازی کارگاه موزائیک سازی و سنگ مصنوعی شهرداری اسدآباد در اردیبهشت ماه سال جاری، این کارگاه درحال حاضر دارای تولید روزانه ۸۰ مترمربع موزائیک و سنگ مصنوعی بوده که در همین راستا در سال آینده نسبت به پیاده راه سازی و جالیز پیاده روهای خیابان‌های شهر در گستره بیشتری به عنوان یک نهضت در پیاده راه سازی اقدام خواهیم کرد.

وی همچنین از اجرای عملیات جدولگذاری، زیرسازی و آسفالت بلوار ورودی و خروجی شهر اسدآباد از سمت شهرستان سنقر خبر داد و تصریح کرد: در این اقدام که به زیباسازی و آبادانی این منطقه از شهر منجر خواهد شد، علاوه بر زیرسازی استاندارد که یک مطالبه مردمی بوده، جدولگذاری به جهت جمع‌آوری آب‌های سطحی و آسفالت ریزی با دستگاهای فینیش درحال اجرا است.

شهردار اسدآباد اضافه کرد: شهرداری اسدآباد قصد دارد تا این منطقه از شهر را که از زیبایی کمتری برخوردار است و یکی از ورودی‌های اصلی شهر به شمار می‌رود تجهیز کند و جلوه زیبایی برای شهروندان و مسافران به وجود آورد.

وی در ادامه با اشاره به اینکه شهر اسدآباد با قرار گرفتن در مسیر شاهراه و بزرگراه کربلا با استفاده از فرصت‌ها، پتانسیل و قابلیت شهر دوم استان شدن را دارد، خاطرنشان کرد: با توجه تردد و عبور و مرور انبوهی از زائران از محور اسدآباد در ماه‌های محرم و صفر، این شهرستان با برنامه‌ریزی و جذب سرمایه گذار و راهکارهای اقتصادی این قابلیت را دارد که مانند شهرهای شمالی کشور دارای گردش مالی بالایی باشد.

شهردار اسدآباد جذب سرمایه گذار برای ایجاد کمپ‌های گردشگری و توریستی، رستوران و استفاده از ظرفیت گردنه و مسیر جاده و شاهراه بزرگراه را از جمله راهکارها برای رونق هر چه بیشتر این شهر دانست و تصریح کرد: با برنامه‌ریزی و این نوع از برنامه‌ها برای دو ماه محرم و صفر قطعاً چرخه شغلی و ساخت و ساز شهر بیشتر رونق خواهد گرفت و طولی نخواهد کشید با ایجاد تحول به شهر دوم استان مبدل شود.

شهردار اسدآباد در ادامه از تخفیفات شهرداری اسدآباد به مناسبت دهه مبارک فجر خبر داد و گفت:به مناسبت دهه مبارک فجر شهرداری شهر در راستای عوارض پروانه ساختمانی مسکونی و پذیره تجاری ۲۵ درصد،عوارض نوسازی ۳۰ درصد، عوارض تمدید پروانه ساختمانی ۲۵ درصد و عوارض کسب و پیشه ۲۵ درصد تخفیف در نظر گرفته که شهروندان اسدآبادی در صورت پرداخت عوارض خود در دهه فجر از این تخفیفات بهره‌مند شدند.

وی در ادامه بر مشارکت جدی مردم در مدیریت شهری تأکید کرد و گفت:بزرگترین پشتوانه شهرداری همکاری و مساعدت مردم در همه بخش هاست که امید است شهروندان خوب اسدآبادی با مشارکت خود زمینه‌های توسعه و شکوفایی دیار سید جمال الدین را فراهم نمایند چرا که لازمه موفقیت شهرداری را باید در همت و عزم همگانی مردم و مسئولین جستجو کرد.

شهردار اسدآباد از زحمات و حمایت‌های استاندار محترم،معاونین استانداری،فرماندار تلاشگر و دلسوز اسدآباد،نماینده سخت کوش مردم اسدآباد در مجلس شورای اسلامی،امام جمعه محترم،اعضای محترم شورای اسلامی شهر اسدآباد،مردم فهیم و بزرگوار اسدآباد که در تمام شرایط یار و یاور بوده اند، تقدیر و تشکر کرد.فعله گری در پایان اظهار امیدواری کرد خدمات انجام شده شهرداری شهر اسدآباد بتواند گوشه کوچکی از دین ما به شهروندان را ادا نماید.

شمیم بهشت

شهید علیرضا خزائی

تاریخ تولد: ۱۳۳۹
تاریخ شهادت: ۱۳۶۰/۰۶/۱۱
محل شهادت: قراویز
شهرستان: روستای تپه شادک اسدآباد

فرازی از وصیت نامه شهید:

دنیا محل آزمایش است برای کسانی که ثابت قدمند و در راه خدا قدم بر می‌دارند و اگر هم در راه خدا حرکت نکنند مرگ به سراغ آنها خواهد آمد و آنها مرگ را انتخاب نکنند،مرگ آنها را انتخاب خواهد کرد و چه بهتر تا از زیر حکومت خدا بیرون نروند و چه بهتر که انسان خالصانه در جهت خدا قدم بردارد.

مدیر شهرک صنعتی اسدآباد:

بهره‌برداری از واحد تولیدی صنعتی الکل اتانول اسدآباد به مناسبت دهه فجر

اسدآباد- خبرنگار روزنامه جمهوری اسلامی: مدیر شهرک صنعتی اسدآباد از بهره‌برداری واحد تولیدی صنعتی الکل اتانول اسدآباد به مناسبت دهه فجر خبر داد.سجاد رضایی اظهار کرد: این واحد تولیدی با اعتباری افزون بر ۷ میلیارد تومان و با اشتغال زایی ۱۰ نفر توسط سرمایه گذار بخش خصوصی در دهه فجر به بهره‌برداری رسید و درحال حاضر درحال فعالیت است.وی افزود: اسدآباد تاکنون از کارخانه تولید الکل محروم بوده و با اجرای چنین واحد تولیدی صنعتی در شرایط فعلی با توجه به شیوع کرونا نیاز ضروری استان و شهرستان بود.رضایی در ادامه تصریح کرد: عملیات ساخت و احداث ۳ طرح جدید در شهرک صنعتی اسدآباد با اعتباری افزون بر ۲۴ میلیارد و ۵۸۵ میلیون تومان در دهه مبارک فجر در این شهرستان آغاز شد.رضایی احداث کارخانه تولید پلاستیک (تولید مخزن و تانکر پلاستیکی) با اعتبار ۲ میلیارد و ۶۰۰ میلیون تومان،فاز دوم شرکت سولار کستر غرب (تولید سبد میوه و لوله با اعتبار ۹ میلیارد و ۲۰۰ میلیون تومان،فاز دوم کارخانه فوم آرایش با اعتبار ۱۲ میلیارد و ۲۴۰ میلیون تومان را ۳ طرح قابل کلنگ زنی شهرک صنعت اسدآباد در دهه فجر برشمرد و یاد آور شد: اجرای این سه طرح زمینه اشتغالزایی ۲۵ نفر از جوانان اسدآبادی را فراهم نموده است.وی در ادامه تصریح کرد:تاکنون ۴۰ درصد از شهرک صنعتی شهرستان به سرمایه گذاران واگذار شده و ۶۰ درصد باقیمانده نیز آماده واگذاری برای ساخت و احداث واحدهای تولیدی و صنعتی است. رضایی با اشاره به مساحت ۹۲ هکتاری شهرک صنعتی شهرستان اسدآباد، اظهار کرد: درحال حاضر در شهرک صنعتی اسدآباد ۱۸ کارخانه تولیدی و صنعتی زنده وجود دارد که از این تعداد سه واحد تعطیل هستند.وی با اشاره به فعال بودن ۱۵ واحد صنعتی و تولیدی در شهرک صنعتی شهرستان، خاطرنشان کرد: با اضافه شدن تعداد دوربین‌های مداربسته [illegible] اقدام هیچ نقطه کوری در شهرک وجود ندارد و این شهرک از امنیت بالایی برخوردار می‌باشد.رضایی همچنین با اشاره به وجود زیرساخت‌های آب،برق،گاز،تلفن در شهرک صنعتی، اضافه کرد: دارا بودن ۲ حلقه چاه آب هیچ گونه مشکل آبی در شهرک وجود ندارد.مدیر شهرک صنعتی اسدآباد، اضافه کرد: مشکل برق این مرکز با ورود مسئولین استانی [illegible] شده است. این فرد مسئول با بیان اینکه ظرفیت فعلی برق شهرک ۵ و نیم مگاوات است، بیان کرد: پست جدید برق [illegible] ۱۲ مگاوات خواهد داشت. رضایی در ادامه یادآور شد: با توجه به صدور مجوز بدون ائتلاف وقت و سریع در شهرک صنعتی اسدآباد،بسیاری از سرمایه گذاران درحال حاضر درحال رایزنی برای سرمایه‌گذاری در شهرک هستند و به همین جهت اتفاقات و خبرهای خوبی در این زمینه خواهیم داشت.رضایی با اشاره به فراهم بودن زیرساخت‌ها و خدمات نرم افزاری [illegible] مدیریتی، مهندسی شهرک صنعتی [illegible] کوچک قرار دادیم [illegible] استفاده نمایند.رضایی با تأکید بر اینکه در شهرک صنعتی اسدآباد آمادگی واگذاری زمین به سرمایه گذاران برای احداث کارخانه‌های تولیدی و صنعتی وجود دارد و در این راستا هیچ محدودیتی نیست و تمامی زیرساخت‌ها در این شهرک فراهم است، خاطرنشان کرد: با توجه به قرار گرفتن شهرک صنعتی در بزرگراه کربلا و در مسیر همدان – کرمانشاه این شهرک مکان مناسبی برای [illegible] است.

مدیر شهرک صنعتی اسدآباد در ادامه از در دست ساخت بودن بزرگترین کارخانه کاغذ و کارتن سازی در شهرک صنعتی خبر داد و گفت: عملیات اجرایی این طرح بزرگ آغاز شده و با دارا بودن شش خط تولید شامل دو خط کارتن و چهار خط کاغذ از آهک درحال حاضر در مرحله فاز اول ساختمان سازی است.[illegible] رضایی گفت: [illegible] ماده اولیه تولید کاغذ از پودر سنگ آهک [illegible] چوب درختان و کاغذ سلولزی است. رضایی با تأکید بر اینکه جذب سرمایه‌گذاران بخش خصوصی در هر منطقه به عنوان یکی از اصلی‌ترین موضوعات در راستای توسعه صنعتی و اقتصادی [illegible] وی در ادامه شهرک‌ها و نواحی صنعتی را راهی به سوی توسعه پایدار دانست و گفت: [illegible] واحدهای صنعتی را بیشتر فراهم می‌کند.

به صورت ویدیو کنفرانس؛

بیمارستان ۱۵۴ تختخوابی تویسرکان توسط رئیس‌جمهور افتتاح شد

تویسرکان – خبرنگار روزنامه جمهوری اسلامی: بیمارستان ۱۵۴ تختخوابی سردار شهید سلیمانی تویسرکان همزمان با پروژه‌های بهداشتی و درمانی کشور به صورت ویدیو کنفرانس توسط رئیس‌جمهور افتتاح شد. این بیمارستان در زمینی به مساحت ۴۷ هزار و ۳۸۸ متر مربع [illegible] ۱۲ سال مورد بهره‌برداری گرفت. این بیمارستان شامل بخش‌های تخصصی بستری، جراحی، مراقبت‌های ویژه، آی.سی.یو، سی.سی.یو، نوزادان، بلوک زایمانی، اورژانس، آزمایشگاه، رادیولوژی، و تصویربرداری [illegible] بخش اداری، سالن اجتماعات، درمانگاه تخصصی، تریاژ، بستری داخلی، بستری جراحی، درمانگاه، فیزیوتراپی، رادیولوژی از دیگر بخش‌های این بیمارستان تخصصی است. معاون وزیر بهداشت نیز در این مراسم با بیان اینکه شهرستان تویسرکان ۷۵۰ شهید تقدیم نظام و انقلاب کرده است، اظهار کرد: باید قدر نظام مقدس جمهوری اسلامی را بدانیم.معاون وزیر بهداشت افزود: یکی از پروژه‌های بزرگ بهداشت و درمان در تویسرکان بیمارستان شهید سردار سلیمانی است که با ۱۵۴ تختخواب ثبت شده اما با لحاظ دیالیز و مراقبت‌های ویژه تقریبا حدود ۲۰۰ تختخواب دارد.معاون وزیر بهداشت با اشاره به اینکه ۴۸۰ پروژه بهداشتی در این دولت به مرحله بهره‌برداری رسیده است، گفت: در کنار پروژه‌های عمرانی در حوزه درمان ۱۲۰ طرح افتتاح شده است.استاندار همدان نیز در این مراسم گفت: افزایش ۷۰ درصدی تخت‌های آی.سی.یو(بخش مراقبت‌های ویژه)، تدبیر و امید در استان همدان حاصل عملکرد خوب دولت است. سید سعید شاهرخی استاندار همدان گفت: ایران در پیشگیری، کنترل و مقابله با کرونا، در قیاس با کشورهای اروپایی و آمریکایی، در وضعیت و شرایط بسیار مناسب‌تری قرار دارد. وی افزود: در استان همدان نیز با کمک کادر بهداشت و درمان اقدامات جدی و مؤثری در زمینه پیشگیری، کنترل و مقابله با ویروس کرونا انجام شده است. استاندار همدان اقدامات دولت تدبیر و امید در زمینه بهداشت و درمان را انقلابی قلمداد کرد و افزود: در مدت آغاز به کار دولت تدبیر و امید، بیش از هزار تخت بیمارستانی در استان همدان افزایش یافته است. وی تصریح کرد: بدون شک افزایش ۷۰ درصدی تخت‌های آی.سی.یو(بخش مراقبت‌های ویژه)، حاصل برنامه‌ریزی ۸ساله دولت تدبیر و امید است.استاندار همدان تلاش‌های دکتر مطیع نماینده مردم تویسرکان در مجلس شورای اسلامی، در راستای به انجام رسیدن بیمارستان شهید سلیمانی را قابل تقدیر بیان کرد.

آگهی مزایده فروش زمین
شهرداری فامنین
(تجدید مزایده)

شهرداری فامنین

شهرداری فامنین به استناد مجوز شورای اسلامی شهر فامنین بر اساس ماده ۱۳ آئین نامه مالی شهرداریها اقدام به فروش ۲ (دو) قطعه زمین با شرایط زیر می نماید.
۱ – متقاضیان پس از دریافت اسناد مزایده از واحد مالی شهرداری فامنین، ضمانت نامه بانکی سه ماهه و یا فیش واریزی مبلغ سپرده در پاکت الف و اسناد و مدارک شرکت در مزایده را در پاکت ب، کپی کارت ملی و شناسنامه در پاکت ب و پیشنهاد قیمت خود را در پاکت ج قرار داده و ارسال نمایند.
۲ – دریافت و ارسال اسناد از تاریخ انتشار آگهی دوم به مدت ده روز از تاریخ (۱۳۹۹/۱۲/۰۲) الی روز سه شنبه مورخ ۱۳۹۹/۱۲/۱۲ می باشد که از طریق پست سفارشی یا حضوری به آدرس بلوار امام خمینی (ره)، انتهای خیابان شریعتی، شهرداری فامنین (دبیرخانه) کد پستی ۶۵۶۱۶۱۷۱۶۶ ارسال نمایند.
۳ – شرکت کنندگان می بایست جهت شرکت در مزایده ۵٪ مبلغ قیمت پایه (طبق جدول مبلغ تضمین برای هر قطعه) را به حساب ۱۰۵۷۵۵۰۰۴۶۰۰۰۷ به نام شهرداری فامنین به عنوان سپرده شرکت در مزایده نزد بانک ملی واریز یا ضمانت نامه بانکی سه ماهه در پاکت الف ارسال نمایند.
۴ – ذکر قطعه درخواستی در برگه پیشنهاد قیمت (ج) الزامی است.
۵ – شهرداری در رد یا قبول هر یک از پیشنهادات مختار است.
۶ – به درخواست مخدوش، مشروط و بدون فیش واریزی سپرده و ارسال بعد از مهلت مقرر قانونی ترتیب اثر داده نخواهد شد.
۷ – به پیشنهادات پایین تر از قیمت پایه ترتیب اثر داده نخواهد شد.
۸ – هزینه های مربوطه، هزینه آگهی و هزینه کارشناسی زمین بعهده برنده خواهد بود.
۹ – کلیه مشخصات زمین و شرایط شرکت در اسناد مزایده موجود می باشد.
۱۰ – کمیسیون عالی معاملات شهرداری راس ساعت ۱۰ صبح روز چهارشنبه مورخ ۱۳۹۹/۱۲/۱۳ در دفتر شهردار بازگشایی و قرائت خواهد شد.
۱۱ – در صورت انصراف نفر اول سپرده وی ضبط و نفر دوم برنده شناخته شده و در صورت انصراف نفر دوم نیز سپرده وی ضبط و نفر سوم برنده محسوب می شود.
۱۲ – شرکت کنندگان بایستی تمامی اسناد خریداری شده را مهر و امضا نموده و در داخل پاکت های مخصوص خود به شهرداری فامنین ارسال نمایند.
۱۳ – متقاضیان می توانند جهت کسب اطلاعات بیشتر با شماره تلفن ۳۶۸۲۲۰۲۰ – ۰۸۱ شهرداری فامنین و یا با املاک آقای سلیمی تماس حاصل فرمایند. م الف ۳۱۶

دانستنی ها

صداهای بدن تان از چه چیزی خبر می‌دهد؟

گاهی صداهایی از بدن تان شنیده می‌شود که هر کدام می‌تواند نشانه‌ای از یک اختلال باشد بنابراین لازم است آن‌ها را بشناسیم تا بدانیم چه زمان به پزشک مراجعه کنیم.

صداهایی که به طور معمول از بدن شنیده می‌شود مربوط به صدای به هم پیچیدن معده در زمان گرسنگی یا صدای تیک مفاصل هنگام بلند شدن یا نشستن است، اما صداهای دیگری هم ممکن است شنیده شود که در ادامه به آن‌ها اشاره می‌کنیم:

وزوز گوش

صدای آشنایی است که بیشتر ما آن را تجربه کرده‌ایم و هنوز علتی برای آن ذکر نشده است، اما به گفته محققان این صدا در مغز ایجاد می‌شود و اگر حالت نبضی نداشته باشد مشکل خاصی نیست، اما اگر حالت صدای نبض باشد ممکن است به دلیل مشکل رگ‌های خون رسان باشد و باید جدی گرفته شود.

صدای مفصل

در اطراف مفصل‌های ما روغن طبیعی وجود دارد و صدای تق تق ناشی از ترکیدن حباب‌های روغنی است، اگر زیاد این صدا را می‌شنوید و دردی احساس می‌کنید به پزشک مراجعه کنید.

صدای معده

وقتی غذا از روده ۸ متری عبور می‌کند در مسیر فشرده می‌شود، زیرا دیواره دستگاه گوارش درحال حرکت است، مخلوط مواد جامد، مایع و گاز در حرکت و فشرده شدن باعث ایجاد صدای معده می‌شود. هنگامی که گرسنه هستید، هورمونی در مغز شما برای خوردن غذا ترشح می‌شود، این ماده هورمون مانند سیگنال‌هایی را به روده و معده می‌فرستد تا منقبض شود و این حرکت باعث ایجاد این صدای غرش می‌شود.

معمولا این صدا آزاردهنده است به همین دلیل اگر این صداها هنگام گرسنگی می‌آید، سعی کنید به جای سه وعده غذایی بزرگ‌تر، پنج وعده غذایی کوچک در روز بخورید. این کار می‌تواند شما را از احساس گرسنگی و تحریک زنجیره‌ای از رویدادها که صداها را ایجاد می‌کند جلوگیری کند.

اما مشاهده هر تغییری در حرکات روده‌ای - از داشتن مدفوع شل بیشتر تا کمبود حرکات روده - باعث نگرانی می‌شود، به خصوص اگر این تغییر همراه با درد شکم یا نفخ باشد بهتر است به پزشک مراجعه کنید. زیرا درد و نفخ می‌تواند نشانه یک مشکل جدی یا مزمن در سلامتی، از جمله آپاندیسیت، روده انسداد یافته یا بیماری خودایمن مانند بیماری سلیاک باشد.

سوت کشیدن هنگام تنفس

وقتی مخاط در بینی رسوب می‌کند و شما مجبور می‌شوید در هوای سرد نفس بکشید، جریان هوا در حفره‌های بینی باعث صدای نفس شما می‌شود.

سوت بینی همچنین می‌تواند ناشی از جراحت، جراحی وعفونت هم باشد.

صدای تق‌تق فک

این صدا معمولاً به این دلیل است که دیسک‌های غضروفی که به عنوان بالشتک‌های استخوان‌های فک عمل می‌کنند، در نتیجه جویدن یا آسیاب کردن از جایشان در می‌روند و دوباره سر جایشان بر می‌گردند.

ساییدن دندان

دندان قروچه یا ساییدن ناشی از ساییده شدنِ مینای دندان به یکدیگر است.

باد گلو

آروغ زدن به علت بلعیدن هوای زیادی رخ می‌دهد. وقتی هوایی که گیرافتاده از مری یا لوله غذا آزاد می‌شود، باعث می‌شود صدای آروغ ایجاد شود. سوء هاضمه یا برگشت اسید معده - وقتی که اسید به سمت گلو حرکت می‌کند - می‌تواند باعث آروغ زدن شود.

کلاهبرداری میلیاردی به نام کمک به ایتام

فرمانده انتظامی استان ایلام گفت: شخصی که با تبلیغ کمک به ایتام در فضای مجازی ۳۱ میلیارد کلاهبرداری کرده بود در شهر ایلام دستگیر شد. به گزارش خبرگزاری میزان- سرهنگ"دلاور القاصی مهر" اظهار کرد: در پی ارجاع یک فقره پرونده کلاهبرداری در قالب کمک به ایتام و مستضعفان به پلیس آگاهی، موضوع به صورت ویژه در دستور کار کارآگاهان پلیس قرار گرفت. وی افزود: با انجام اقدامات پلیسی متهم شناسائی و پس از هماهنگی با مقام قضائی در یک عملیات موفق پلیسی دستگیر شد. فرمانده انتظامی استان ایلام با بیان اینکه جدی نگرفتن هشدارهای پلیس، زمینه ساز سوء استفاده کلاهبرداران فضای مجازی می‌شود، ادامه داد: متهم در تحقیقات اولیه پلیسی به بزه انتسابی معترف و در جهت سیر مراحل قانونی و مطالبه به حق مالباختگان تحویل مرجع قضائی شد. وی ادامه داد: در بررسی کارآگاهان پلیس آگاهی مشخص شد این کلاهبردار حرفه‌ای با تبلیغ در فضای مجازی، مبالغی از مردم دریافت و با وعده اینکه مبالغ مذکور را در بورس سرمایه‌گذاری و سود حاصله آنرا به ایتام و نیازمندان و مستضعفان اعطاء می‌کند، مبلغ ۳۱ میلیارد ریال را از طعمه‌های خود کلاهبرداری کرده بود. القاصی مهر تصریح کرد: مجرمان در فضای مجازی و حقیقی با سوء استفاده از عواطف مردم با هر ترفندی درصدد کلاهبرداری هستند و می‌طلبد شهروندان برای واریز هرگونه وجه، جهت ادای نذر و کمک به نیازمندان، فقط از طریق شماره حساب‌های معتبر که توسط سازمان‌های مطبوع اعلام می‌شود، اقدام کنند و از پرداخت اینترنتی از طریق شبکه‌های اجتماعی به افراد ناشناس جدا خودداری کنند. فرمانده انتظامی استان ایلام از مردم خواست درصورت مشاهده موارد مشابه و مشکوک بدون فوت وقت و در جهت برخورد با افراد هنجار شکن و سودجو، موضوع را به پلیس اطلاع دهند.

حال و هوای حرم امام رضا (ع)

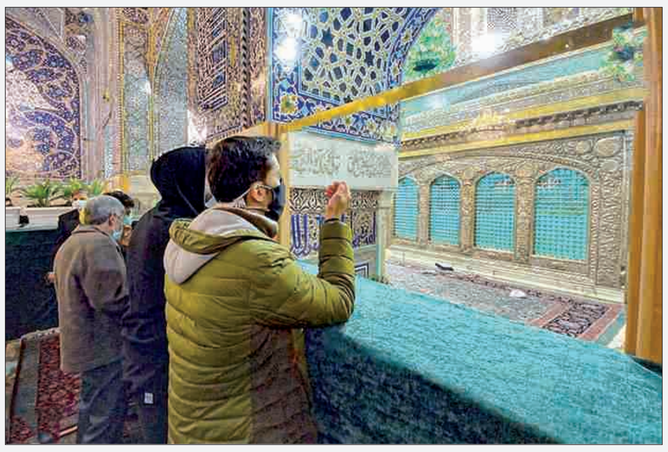

بخشی از حرم برای زیارت امام رضا(ع) از فاصله‌ای نزدیک به ضریح با رعایت پروتکل‌های بهداشتی باعث شده زائران بتوانند به صورت انفرادی و با رعایت فاصله اجتماعی به حرم ثامن الحجج در مشهد مقدس مشرف بشوند.

آلودگی هوا در شهرهای صنعتی و پرجمعیت
ورود سامانه بارشی به کشور از اواخر هفته

مدیرکل پیش‌بینی و هشدار سریع سازمان هواشناسی از افزایش غلظت آلاینده‌های جوی در شهرهای صنعتی و پرجمعیت کشور طی هفته جاری خبر داد و گفت: از اواخر هفته سامانه بارشی به کشور وارد می‌شود.

صادق ضیاییان در گفت‌وگویی اظهار کرد: براساس تحلیل آخرین نقشه‌های پیش‌یابی هواشناسی تا یکشنبه (۲۶ بهمن) جوی آرام و پایدار در بیشتر مناطق کشور حاکم خواهد بود. از این‌رو در شهرهای صنعتی و پرجمعیت افزایش غلظت آلاینده‌های جوی و کاهش کیفیت هوا دور از انتظار نیست.

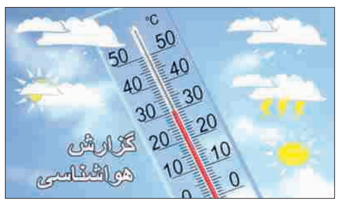

وی با اشاره به اینکه طی روز یکشنبه (۲۶ بهمن) در اردبیل و سواحل غربی دریای خزر وزش باد شدید به صورت موقت و بارش پراکنده رخ می‌دهد، تصریح کرد: طی روز سه‌شنبه (۲۸ بهمن) در غرب و شمال غرب ابرناکی و بارش پراکنده پیش‌بینی می‌شود.

به گفته ضیاییان طی روز چهارشنبه (۲۹ بهمن) نیز با ورود سامانه بارشی به غرب کشور در شمال غرب، غرب، برخی مناطق جنوب غرب و دامنه‌های جنوبی البرز در استان‌های قزوین، البرز و تهران بارش باران و رعد و برق خواهیم داشت.

مدیرکل پیش‌بینی و هشدار سریع سازمان هواشناسی با بیان اینکه طی روز چهارشنبه (۲۹ بهمن) در ارتفاعات البرز و زاگرس بارش برف و در ایلام و خوزستان وزش باد شدید و گرد و خاک پیش‌بینی می‌شود، تصریح کرد: باتوجه به روند افزایش نسبی دما تا روز سه‌شنبه، در ارتفاعات و دامنه‌های کوهستانی البرز ذوب برف و رخداد بهمن دور از انتظار نیست.

وی در پایان درباره وضعیت جوی تهران طی دو روز آینده اظهار کرد: آسمان تهران امروز (۲۵ بهمن) قسمتی ابری همراه با غبار صبحگاهی، در بعد ازظهر وزش باد و با حداقل دمای هشت و حداکثر دمای ۱۸ درجه سانتیگراد و طی روز یکشنبه (۲۶ بهمن) نیز صاف، در بعضی ساعات همراه با غبار محلی و با حداقل دمای هفت و حداکثر دمای ۱۹ درجه سانتیگراد پیش‌بینی می‌شود.

۲ کشته بر اثر انفجار گاز در منزل مسکونی

عاقبت عدم رعایت اصول ایمنی در استفاده از وسایل گرمایشی و گازی را در این عکس مشاهده کنید.

به گزارش مشرق، بامداد جمعه انفجار یک واحد مسکونی در حیدر آباد کرج، به علت نشت گاز وبراثر عدم رعایت اصول فنی یک زخمی و۲فوتی برجای گذاشت.

تقلب با رعایت فاصله اجتماعی

جانباختن راننده لودر در پی ریزش یک زیرگذر در دست ساخت

سخنگوی سازمان آتش‌نشانی و خدمات ایمنی شهرداری تهران از جانباختن یک راننده لودر در پی ریزش زیرگذر در دست ساخت خبر داد.

سید جلال ملکی در این باره اظهار کرد: ساعت ۱۴:۲۹ دقیقه ظهر یک مورد حادثه آوار در یک پروژه عمرانی در جاده قدیم کرج، بزرگراه فتح، ابتدای شهرک دانش خیابان دولایی به سامانه ۱۲۵ سازمان آتش‌نشانی و خدمات ایمنی شهرداری تهران اطلاع داده شد که بلافاصله در پی آن سه ایستگاه آتش‌نشانی به همراه خودروهای پشتیبانی و تجهیزات لازم به محل اعزام شدند.

وی با بیان اینکه این محل خارج از حوزه استحفاظی شهرداری و آتش‌نشانی تهران بود گفت: محل حادثه یک پروژه زیرگذر در دست تعریض بود که در بخشی از آن دیوارهای بتنی تعبیه شده بود. یک دستگاه لودر مشغول به کار بوده که به یکباره بخش زیادی از دیواره‌های بتنی و حجم زیادی از خاک تخریب شده و با توجه به اینکه مسیر پروژه بوده این لودر و راننده محبوس می‌شوند.

ملکی ادامه داد: وضعیت عملیات بسیار پر ریسک بود و آتش‌نشانان با ملاحظات ایمنی و تدابیر عملیاتی پس از ایمن سازی‌های لازم عملیات را آغاز کردند.

وی گفت: هنگام تاریک شدن هوا خودروهای نورافشان آتش‌نشانی در محل حاضر شد و آتش‌نشانی شهر قدس هم در محل حضور داشتند که آتش‌نشانان پس از حدود شش یا هفت ساعت تلاش، راننده لودر که مرد ۴۳ ساله ایرانی بود را از اتاق لودر خارج کردند. متأسفانه این فرد جان خود را از دست داده بود.

صدای شما

تلفن تماس ۹ - ۷۷۶۴۴۴۲۰ (داخلی۳۴)
همه روزه بجز پنجشنبه‌ها ازساعت۱۰/۳۰ تا ۱۲

***سبحانی از تهران:** کارگری هستم با ۲ فرزند کوچک که ماهی ۳/۵ میلیون تومان حقوق می‌گیرم. ۲ میلیون و ۳۰۰ هزار تومان از این رقم را اجاره‌خانه می‌دهم و بقیه هم صرف سایر هزینه‌ها از جمله تحصیل دختر کلاس اولی‌ام می‌شود. واقعاً نمی‌دانم چه بکنم. همسرم هم از اسفندماه سال گذشته خانه‌نشین شده و شاغل نیست. خیلی‌ها مثل من هستند. آیا فریادرسی هست؟

نامه های شما

خوانندگان محترم لطفا نامه های خود را حداکثر در یک صفحه با خط خوانا با قید نام - نشانی و تلفن تماس ارسال نمایید

افزایش مستمری بازنشستگان تأمین اجتماعی

رئیس سازمان برنامه و بودجه چند روز پیش اعلام کرد که اجرای همسان‌سازی حقوق بازنشستگان لشگری و کشوری در سال آینده همچنان ادامه می‌یابد. وی همچنین گفته در صورت امکان مستمری بازنشستگان تأمین اجتماعی حداقل باید ۸/۵ میلیون تومان باشد! در شرایطی که بیشتر بازنشستگان این سازمان دریافت حقوق‌های ۳ تا ۴ میلیون تومانی را برای خود محال می‌دانند، آقای نوبخت چگونه چنین موضوعی را بیان می‌کنند؟ با توجه به افزایش نسبتاً زیاد مستمری بازنشستگان کشوری و لشگری، انتظار می‌رود این افزایش برای بازنشستگان تأمین اجتماعی هم که حداقل حقوق را دریافت می‌کنند، اعمال شود.

یک بازنشسته عیالوار تأمین اجتماعی تهران

دستگیری سارقان به عنف در ساختمان‌های نیمه کاره

رئیس پایگاه هشتم پلیس آگاهی تهران بزرگ از دستگیری ۲ سارق به عنف در ساختمان‌های نیمه کاره خبر داد.

سرهنگ کارآگاه علی عزیزخانی گفت: بیست و ششم آذر ماه پرونده‌ای با موضوع سرقت از عنف در اماکن خصوصی به پایگاه هشتم پلیس آگاهی ارسال شد که در تحقیقات انجام شده شاکی اظهار کرد: نگهبان ساختمان نیمه کاره من، توسط افرادی ناشناس بیهوش شده و مقادیری اموال شامل لوازم ساختمانی، ۳ میلیون تومان وجه نقد و گوشی تلفن همراه وی جمعا به ارزش تقریبی ۲۵۰ میلیون تومان سرقت شده است.

وی با اشاره به اینکه پس از وصول پرونده به پایگاه، مراتب رسیدگی به آن در دستور کار تیم مبارزه با سرقت از عنف پایگاه قرار گرفت و پس از اعزام به محل با تحقیقات میدانی و بررسی دوربین‌های مداربسته، تصاویر سارقان (یک نفر خانم و یک نفر آقا) به دست آمد، گفت: با تحقیق از نگهبان ساختمان وی عنوان کرد، خانمی به درب ساختمان مراجعه و اعلام کرد با حسن که همکار من است کار دارد و بدون اینکه از من اجازه بگیرد وارد ساختمان شد و وانمود کرد که قصد دارد با من رابطه دوستی برقرارکند.

رئیس پایگاه هشتم پلیس آگاهی اظهار کرد: متهم پس از گذشت مدت کوتاهی یک عدد قرص را که همراه داشت به من داد و پس از مصرف آن بیهوش شدم و دیگر متوجه چیزی نشدم. با توجه به تحقیقات انجام شده مشخص شد متهمه قبلاً نیز به بهانه ارتباط با کارگرهای ساختمان به محل تردد داشته است.

این مقام ارشد انتظامی تصریح کرد: با انجام اقدامات پلیسی هویت متهمه که دارای یک فقره سابقه کیفری در زمینه سرقت بود شناسایی شد. در ادامه با هماهنگی قضایی و اخذ دستور دستگیری از بازپرس شعبه اول دادسرای ناحیه ۳۴ تهران با انجام اقدامات اطلاعاتی در محل سکونتش دستگیر و در بازجویی و مواجهه با نگهبان ساختمان و البته با توجه به مستندات موجود، ناگزیر به سرقت به شیوه بیهوشی اعتراف کرد و افزود: سرقت را با همدستی شخصی به نام محمد انجام داده است. سرهنگ کارآگاه عزیزخانی افزود: با تلاش کارآگاهان محمد نیز دستگیر و در بازرسی از محل سکونت وی تعدادی از اموال مالباخته به ارزش حدود دو میلیارد ریال کشف و به مالباخته مسترد شد. رئیس پایگاه هشتم پلیس آگاهی در پایان گفت: با توجه به نوع و شیوه سرقت انجام شده، احتمال وجود موارد مشابه دیگر که متهمان با ایجاد طرح دوستی و اغفال نگهبان ساختمان‌های نیمه کاره اقدام به سرقت کرده باشند، متصور است.

جدول ۷۲۰۰

افقی :

۱ - پنبه بهداشتی - جمع چشم ۲ - جمع ماه - هواپیمای یک نفره ۳ - ورزش مادر - درخت صنوبر - رشته - دفاع فوتبال ۴ - تفاله عسل - گم وارونه - شکوه - عمل گداختن ۵ - چپ چشم - بندر اکراین - خط کش بیگانه ۶ - سختی - زبان مردم تایلند ۷ - سودای ناله - ضربه سر - توده های خاک ۸ - فریاد - زرد انگلیسی ۹ - از حواس پنجگانه - ثم وارونه - نت سوم ۱۰ - هسته انگور - گریبان لباس ۱۱ - فرزند زاده - خطی که از نستعلیق استخراج شده - سخن زیر لبی ۱۲ - گذر گاه - باقی مانده غذا - پیشوای زرتشتی - روز عرب ۱۳ - بدنیا آوردن - اشاره به دور - گرامی تر - مکیدن چیزی را ۱۴ - شتافتن - کوهی در مازندران ۱۵ - راه - از افعال ماضی

عمودی :

۱ - فنا نیستی - دروازه بان مکزیک - آمیزش و آمیختن ۲ - جنبیدن - عقل و خرد - ظاهر عمارت ۳ - دریا - لقمه چرب گربه - آب نه سرد و نه گرم - ست وارونه ۴ - خوراک طیور - چیده - خوردنی متعجب - مهمانخانه ۵ - پسر گودرز در شاهنامه - عوام فریبی - مالیات مرزی ۶ - صفت - بادبان ۷ - از مناطق جنگی جنوب کشور - معدن ۸ - پول ژاپن - خاندان - چاشنی غذا - زیر خاک پنهان کردن ۹ - فلات آسیایی - گروهی از مردم ۱۰ - از بازیکنان خارجی پرسپولیس در لیگ ۸۶ - ۸۵ - هم آرزو ۱۱ - تنگدستی - نرده چوبی - تکبر و خودبینی ۱۲ - پسوند صفت ساز - آرارات بی آرا - سنگینی - محلی درخانه خدا ۱۳ - حرف تعجب - خواری - گوارا - محل ورود ۱۴ - رنگ طلایی - درد و رنج - بعد اول ۱۵ - رو دست خوردن - سالاد سس و سیب زمینی - مجازا به پاداش گویند

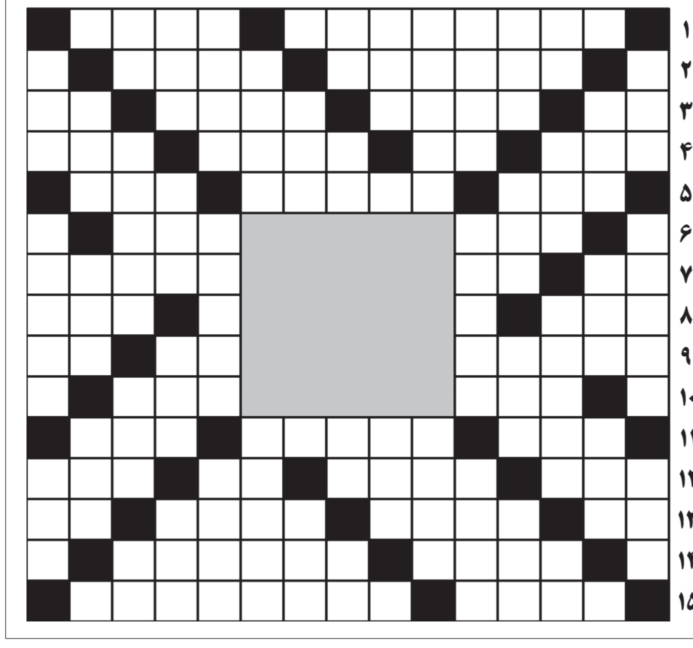

حل جدول ۷۱۹۹

	۱	۲	۳	۴	۵	۶	۷	۸	۹	۱۰	۱۱	۱۲	۱۳	۱۴	۱۵
۱	■	و	ا	ی	و	م	ی	ن	گ	■	ا	ر	ا	ل	■
۲	و	■	ت	ر	ن	ا	د	و	■	ق	ش	ن	گ	■	ا
۳	ل	ر	■	ا	ی	ن	ک	■	ب	و	ب	و	■	ک	ت
۴	ج	د	ا	■	ز	ک	■	ا	و	ر	ه	■	ک	ا	ش
۵	■	ی	ر	ت	■	ن	گ	ا	ر	ی	■	ح	ا	ن	■
۶	م	■	ک	د	م						پ	م	پ	■	ا
۷	د	د	■	ی	ت						ا	ل	ر	ژ	ی
۸	د	ل	ک	■	ق						و	■	ی	ل	و
۹	ج	و	ا	م	د						ن	ر	■	ه	ا
۱۰	و	■	ک	ل	م						د	س	ت	■	ز
۱۱	■	س	ت	ی	■	ف	ش	ف	ش	ه	■	د	خ	و	■
۱۲	س	پ	ه	■	ا	د	ا	ش	■	و	م	■	ت	ل	و
۱۳	ب	ر	■	ی	ز	ی	د	■	ص	ی	ح	ه	■	ر	ر
۱۴	ب	■	س	ا	د	ه	■	ف	ی	د	ی	ا	س	■	ا
۱۵	■	ا	ن	ک	ر	■	ا	ی	ت	ا	ر	ت	ا	س	■

عروس سارق، دستگیر شد

رئیس پلیس آگاهی تهران بزرگ از دستگیری دختری که با نقشه حرفه ای، سه و نیم میلیارد از گاو صندوق پدر شوهرش سرقت کرده بود، خبر داد.

سردار علیرضا لطفی گفت: چند روز قبل تاجر میانسالی با پلیس تماس گرفت و از سرقت سه و نیم میلیاردی گاوصندوق خانه‌اش خبر داد، مرد میانسال در تحقیقات گفت، صبح برای انجام کاری از خانه خارج شدم و همسر و پسرم نیز برای شرکت در جشن تولد پسرم که در منزل مادربزرگش برگزار شده بود، در خانه نبودند، ساعت حدود ۱۲ ظهر زمانی که به خانه برگشتم با در باز گاوصندوق و سرقت سه میلیارد و نیم طلا و دلار و پول‌های نقدی که داخل گاوصندوق بود مواجه شدم.

وی افزود: به دنبال گزارش سرقت سه و نیم میلیاردی، کارآگاهان اداره هفدهم مبارزه با سرقت منزل راهی محل سرقت که خانه‌ای ویلایی در غرب پایتخت بود، شدند، در بررسی‌های اولیه با توجه به سالم بودن درهای ورودی و داشتن کلید گاوصندوق، احتمال اینکه سرقت توسط شخصی آشنا صورت گرفته است، قوت گرفت.

به گزارش خبر گزاری صدا و سیما و به گفته لطفی، با بدست آمدن این سرنخ، تحقیقات روی افرادی که به آن خانه رفت و آمد داشتند متمرکز شد، در بررسی‌های صورت گرفته مشخص شد یکی از افرادی که جدیداً به خانه مرد تاجر رفت و آمد دارد دختر جوانی به نام رکسانا ۲۶ ساله است که به تازگی با پسر خانواده به نام امیر حسین نامزد کرده است، امیرحسین در تحقیقات در رابطه با نامزدش به تیم تحقیق گفت، رکسانا دختر آرام و مهربانی است، مدتی قبل با او در فضای مجازی آشنا شدم و روز به روز ارتباط ما بیشتر می‌شد و در مدت زمان کوتاهی به او دل بستم، وقتی از علاقه‌ام به رکسانا گفتم متوجه شدم که او نیز به من علاقمند شده است، موضوع را با خانواده‌ام مطرح کردم و به همراه آن‌ها راهی خانه رکسانا برای مراسم خواستگاری شدیم.

این مقام ارشد انتظامی پلیس تصریح کرد: پسر جوان در ادامه تحقیقات به کارآگاهان گفت، رکسانا در برجی در منطقه فرمانیه زندگی می‌کرد و شب خواستگاری مادر و دایی و خاله‌اش در مراسم حضور داشتند، صحبت‌ها بین خانواده‌ها زده شد و من و رکسانا باهم نامزد کردیم و قرار شد چند ماه دیگر باهم ازدواج کنیم، شبی که فردای آن روز از خانه مان سرقت شد، تولد من بود و جشن تولد من در خانه مادربزرگم در محدوده نواب، برگزار شد.

وی ادامه داد: امیرحسین گفت، رکسانا هم به عنوان نامزدم در جشن تولدم شرکت کرد، رکسانا آن شب خانه مادر بزرگم ماند و صبح گفت باید به خانه برود و کار دارد، من هم او را به مقابل برجی که محل سکونتشان بود رساندم، از من خواست منتظرش بمانم و من هم طبق خواسته او عمل کردم، اما سه ساعتی مقابل برج منتظر رکسانا ماندم تا رکسانا از برج خارج شد و با من برگشت، البته بعد از آن روز رفتار او نسبت به من خیلی سرد شد و مدام بهانه می‌آورد و سعی می‌کرد که رابطه‌اش را با من کم کند.

لطفی اظهار داشت: اظهارات پسر جوان و رفتارهای مشکوک رکسانا، شک کارآگاهان را به او برانگیخت، ماموران بلافاصله راهی برج محل سکونت رکسانا شدند و بررسی‌ها نشان می‌داد واحدی که دختر جوان مدعی شده بود خانه‌اش است به مدت ۴۸ ساعت در زمانی که امیرحسین و خانواده‌اش به خواستگاری رفته بودند اجاره شده بود، ازسویی با استعلام هویت دختر جوان مشخص شد که هویت او جعلی بوده است و رکسانا، سارق جوانی است که به غیر از سابقه کیفری که گذارنده بود به اتهام سرقت از خانه ۱۵ زن در یکی از دادسراهای پایتخت پرونده دارد.

رئیس پلیس آگاهی افزود: با برملا شدن این موضوع دختر جوان بازداشت و زمانی که با مدارک پلیسی مواجه شد به سرقت از گاوصندوق مرد تاجر و سرقت از ۱۵ زن دیگر اعتراف کرد، او گفت با حضور در مجالسی که در خیریه‌ها برگزار می‌شود سعی می‌کنم که اعتماد افرادی که آنجا هستند را جلب کنم، بعد از مدتی که از دوستی‌ام با آن‌ها می‌گذشت، برنامه‌ای را طراحی می‌کردم تا آن‌ها مرا به خانه شان دعوت کنند تا به عنوان مهمان وارد خانه آن‌ها شده و به بهانه تعویض لباس وارد اتاق هایشان می‌شدم و از آنجایی که معمولا افراد وسایل با ارزششان رادر اتاق خواب هایشان مخفی می‌کردند، در فرصتی که برای تعویض لباس به اتاق‌ها می‌رفتم، وسایل با ارزش را سرقت می‌کردم.

وی ادامه داد: رکسانا در رابطه با سرقت از خانه مرد تاجر نیز گفت، وقتی با امیرحسین آشنا شدم و از وضعیت مالی‌اش با خبر شدم، تصمیم گرفتم که از او نیز سرقت کنم، وقتی او پیشنهاد خواستگاری به من داد، برای جلب اعتمادش به دروغ گفتم که در برجی در فرمانیه زندگی می‌کنیم، بعد هم به همراه چند نفر از دوستانم که با آن‌ها در کارهای خلاف آشنا شده بودم، واحدی را در یکی از برج‌ها ۴۸ ساعته اجاره کردم تا مراسم خواستگاری در آنجا برگزار شود، دختر جوان ادامه داد، یک هفته قبل از سرقت از خانه پدر امیرحسین به بهانه مهمانی وارد خانه شده و دست کلید او را که کلید خانه و گاوصندوق داخل آن بود را سرقت کردم، صبح روز تولد امیرحسین می‌دانستم که مادر امیرحسین خانه مادربزرگش است و پدرش نیز برای انجام کاری از خانه خارج می‌شود، بهترین فرصت برای اجرای نقشه‌ام بود، تنها کسی که ممکن بود برایم دردسر بوجود آورد امیرحسین بود که با ترفندی که در خانه مان کار دارم امیرحسین را به فرمانیه کشاندم و سه ساعت او را مقابل برج معطل کردم، خودم هم بلافاصله پس از اینکه وارد برج شدم از در دیگر بیرون آمده و فورا به خانه امیرحسین رفته و سرقت را انجام داده به برج برگشتم و امیرحسین در تمام این مدت مقابل برج ایستاده بود و تصور می‌کرد که من داخل آپارتمانمان هستم.

رئیس پلیس آگاهی تهران بزرگ با اعلام این خبر گفت: تحقیقات برای مشخص شدن جرایم احتمالی دختر جوان و کشف زوایای پنهان پرونده ادامه دارد.

رسیدگی به مستمندان، ارزش الهی و سیره انبیاء است

بهره‌ای از کلام امام خمینی

اشاره

امام خمینی رضوان‌الله‌تعالی‌علیه، به عنوان شخصیتی که هم عالم بودند و هم زاهد و هم در حد اعلای عرفان و علم و عمل و خودساختگی قرار داشتند، ساده‌زیستی بخصوص برای مسئولین را از ارزش‌های مهم می‌دانستند و دنیادوستی، حب جاه و مقام و مال‌اندوزی را کلید دشواری‌های زندگی می‌پنداشتند. امام از توجه به چنین اموری خود را بی‌نیاز احساس می‌کردند و همین عقیده، دلیل آرامش همه‌جانبه و سکینه قلب جاری در لحظه لحظه زندگی ایشان بود. امام خمینی در عین حال مروج و مبلغ فقر و زندگی مرتاض‌مآبانه نبودند، بلکه در ترویج غنای نفس و رشد خصلت قناعت، همت داشتند. امام همانگونه که از زهدگرایی صوفیانه پرهیز داشتند، زیاده‌روی و اسراف و ضایع کردن نعمت‌های خداوندی را نیز برنمی‌تافتند و به شدت با روحیه اسراف‌گرایی مخالف بودند. در مقابل کمک به رفع محرومیت از جامعه و ریشه‌کن نمودن فقر از میان خانواده‌ها علی‌الخصوص مستضعفین و مستمندان جامعه را از آرمان‌ها و ارزش‌های بزرگ الهی می‌دانستند و همواره مسئولین را به حرکت در چنین مسیری توصیه می‌کردند. آنچه مطالعه خواهید فرمود، گزیده‌هایی از بیانات و سخنان آن پیر فرزانه در این زمینه است.

***

... توجه بکنید که مقام، شمارا نگیرد. ارزش انسانی انسان به مقام نیست، به این نیست که من نخست وزیرم، من رئیس جمهورم، من رئیس مجلسم، من وکیل مجلسم؛ اینها ارزش نیست. ارزش انسان به این است که توجه بکند که چه باید در مقابل خدای تبارک و بندگان خدای تبارک و تعالی بکند، چه تکلیفی انسان دارد در مقابل خدا و در مقابل بندگان خدا که از خدا هستند؛ این ارزش است. مادامی که شما این ارزش را حفظ بکنید، ارزش اسلامی و انسانی را حفظ کرده‌اید. و اگر از این، انحراف حاصل بشود، شما هر مقامی پیدا کنید؛ در علم بشوید بالاترین علما، در زهد هم هرچه می‌شوید، بشوید، اما ارزش را از دست داده باشید، شما نه پیش خدا دیگر ارزش دارید، نه پیش خلق خدا... من امیدوارم که شما همه‌تان همان طوری که سیره انبیا بوده است [باشید؛] که سیره انبیا برای این بوده است که در مقابل طاغوت محکم می‌ایستادند و در مقابل ضعفا و فقرا و مستضعفین و مستمندان فروتن بودند؛ آن طوری که وقتی عرب وارد می‌شود در مسجد رسول‌الله، می‌گوید: کدام یکتان [رسول خدا] هستید؟... تمام وابستگیها منشاش وابستگی است که انسان به خودش دارد. تمام وابستگیها از خود آدم پیدا می‌شود. وقتی انسان وابسته است، نفسش وابسته است به جهاتی که مال خودش است، به نفسیت خودش، به وضعیت خودش، این تمام وابستگیهایی که در خارج هم برایش پیدا می‌شود، منشاش اینجاست. وقتی این وابستگی باشد، اگر بخواهند برایش تحمیل کنند، چون این وابستگی هست، تحمیل می‌کند، قبول می‌کند. وقتی ببینند یک چیزی با این آمالی که دارد مخالف است، اگر نکند، یک وقت به هم می‌خورد، این خاضع خواهد شد.**(صحیفه امام، ج ۱۶، صص ۴۵۰ تا ۴۵۳)**

... آن روزی که هر یک از شماها را ملت دید که دارید از مرتبه متوسط می‌غلتید به طرف مرفه و دنبال این هستند که یا قدرت پیدا بکنید یا تمکن پیدا کنید، مردم باید توجه داشته باشند و اینطور افرادی که بتدریج ممکن است یک وقتی خدای نخواسته پیدا بشود، آنها را سر جای خودشان بنشانند. اگر ملت می‌خواهد که این پیروزی تا آخر برسد و به منتهای پیروزی که آمال همه است برسد، باید مواظب آنهایی که دولت را تشکیل می‌دهند، آن که رئیس‌جمهور است، آن که مجلس هست، مجلسی هست، همه اینها را توجه بکنند که مبادا یک وقتی از طبقه متوسط به طبقه بالا و به اصطلاح خودشان مرفه به آن طبقه برسد... مادامی که این حد متوسط محفوظ است این جمهوری محفوظ است و امکان مقابله نیست مابین قدرتهای بزرگ با همچو دولتی؛ بخواهند کودتا کنند، با کی کودتا کنند؟ بخواهند از خارج وارد کنند، مواجه با کی می‌شوند؟ مواجه با یک ملتی می‌شوند که همه‌شان از این طبقه‌ای هستند که این نهضت را به پیش بردند و با آن قدرت و با آن عظمت به پیش بردند. آنها مطالعه امور را می‌کنند و اقدام می‌کنند... و آن روزی که دیدید و دیدند که انحراف در مجلس پیدا شد، انحراف از حیث قدرت طلبی و از حیث مال طلبی، در کشور در وزیرها پیدا شد، در رئیس‌جمهور پیدا شد، آن روز بدانند که علامت اینکه شکست بخوریم، خودنمایی کرده؛ از آن وقت باید جلویش را بگیرند. رئیس جمهوری که بخواهد سلطنت کند به این مملکت، خود مردم باید جلویش را بگیرند...**(صحیفه امام، ج ۱۶، صص ۲۱ تا ۲۳)**

***اگر روزی از نظر زندگی از مردم عادی بالاتر رفتید بدانید که دیر یا زود مطرود می‌شوید؛ برای اینکه مردم می‌گویند ببینید آن وقت نداشتند که مثل مردم زندگی می‌کردند، امروز که دارند و دستشان می‌رسد از مردم فاصله گرفتند. باید طوری زندگی کنیم که نگویند طاغوتی هستیم**

... باید توجه کنید که همه متوجه شما هستند، لذا زی اهل علم خودتان را حفظ کنید. درست مانند علمای گذشته ساده زندگی کنید. در گذشته چه طلبه و چه عالم بزرگ شهر زندگیشان از سطح معمولی مردم پایینتر بود و یا مثل آنها بود. امروز سعی کنید زندگیتان از زی آخوندی تغییر نکند. اگر روزی از نظر زندگی از مردم عادی بالاتر رفتید بدانید که دیر یا زودمطرود می‌شوید؛ برای اینکه مردم می‌گویند ببینید آن وقت نداشتند که مثل مردم زندگی می‌کردند، امروز که دارند و دستشان می‌رسد از مردم فاصله گرفتند. باید وضع مثل سابق باشد، باید طوری زندگی کنیم که نگویند طاغوتی هستیم. **(صحیفه امام، ج ۱۷، صص ۴۵۲ و ۴۵۳)**

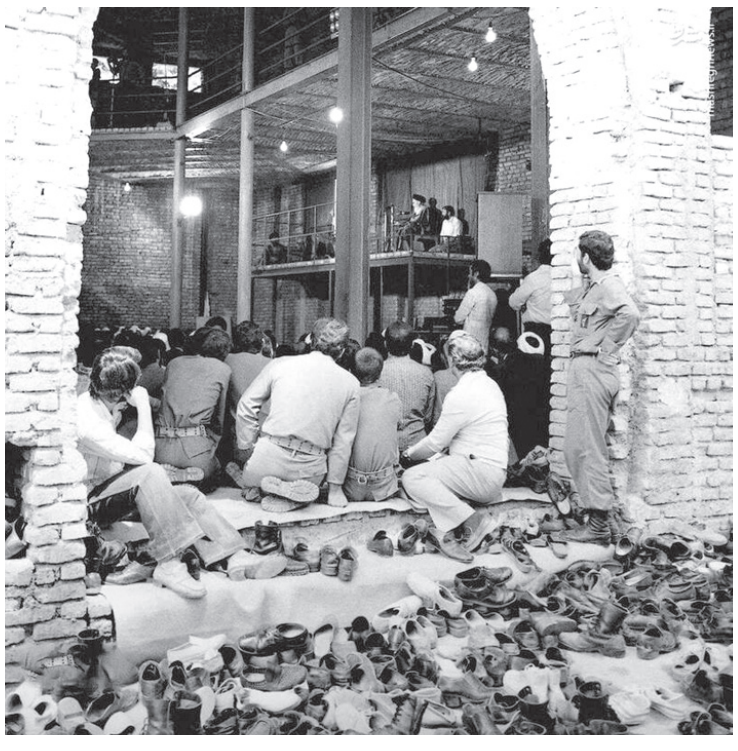

صحنه‌ای از سخنرانی امام خمینی در حسینیه جماران و مردمی که عاشقانه به سخنان مقتدایشان گوش می‌دهند. سادگی مکان سخنرانی بسیار جذاب است

... سر چشمه همه مصیبتهایی که ملتها می‌کشند این است که متصدیان امورشان از قشر مرفه و از اشراف و اعیان - به اصطلاح خودشان - از آنها باشد. و آنها این‌طور هستند، اشراف و اعیان این‌طور هستند که تمام ارزشها را به این می‌دانند که آنجایی که زندگی می‌کنند بهتر از دیگران باشد، آن رفتاری که مردم با آنها می‌کنند، رفتار عبید با موالی باشد؛ تمام افکارشان متوجه به این مسائل است. باید حتماً چند تا پارک داشته باشد، چند تا باغ داشته باشد در شمیران، در تهران، در کجا، تا اینکه بشود یک نفر آدم نخست‌وزیر یا یک نفر آدم وزیر کذا. و اینها وضع روحیشان، به حسب نوع، وضع روحیشان این‌طور بود که چون قدرت را، تمام ارزشها را به قدرت می‌دانستند، تمام ارزشها را به قدرت مالی می‌دانستند، به قدرتهای دیگر می‌دانستند، در مقابل قدرت بالاتر از خودشان خاضع و عَبد بودند، در مقابل ضعفایی که قدرت ندارند، فرمانفرما و حکومت بودند. این وضع طبیعی این است که یک قشر اشراف و اعیان - به اصطلاح خودشان - و مرفه به یک کشوری حکومت کنند و قابل اجتناب نیست این. وقتی حکومت آن‌طور شد، دیگر نمی‌شود این را کسی خیال کند که قابل این است که این با مردم چه جور باشد. می‌دیدند آنها قدرتشان بیشتر است، خاضع بودند. هر جایی که توهّم می‌کردند که به قدرتشان یک قدرت بالاتری یک صدمه‌ای بزند، مقابل او لنگ می‌انداختند و همه جور تواضعی می‌کردند؛ برای اینکه آنجا را به دست داشته باشند. به مردم هرچه گذشت، گذشت و هرچه خواستند، بکنند با مردم. این یکی از الطاف بزرگ خدا بود که حکومت جمهوری اسلامی را و متصدیان امور اسلامی را از قشر مرفه و از آن اشراف و اعیان و «سلطنه»ها و "ملک"ها و اینها قرار نداد. و این اسباب این شد و می‌شود که وقتی که بناشد که یک اشخاصی زندگیشان یک زندگی عادی باشد و ارزش را در این زندگی هم ندانند، ارزش را به ارزش انسانی، ارزش اسلامی بدانند، ارزش اخلاقی بدانند، اگر یک حکومتی ارزشهایش این‌طور ارزش باشد که ارزش اسلامی باشد، بخواهد خدمت به نوع خودش بکند، خودش را خدمتگزار بداند، اگر دیدش این باشد، قهراً ملت با اوست و قهرا نمی‌تواند یک قدرت خارجی او را تحت تأثیر قرار بدهد. همیشه قدرت خارجی برای اینکه بر مردم مسلط بشود، این بالاتریها را می‌ترساند. آنها هم از باب اینکه تمام توجهشان به این بود که در بین ملت قدرتمند باشند، دارای یال و کوپال باشند، آنها را تسلیم می‌شد برای اینکه به اینها ظلم بکنند. این وضع طبیعی این‌جور حکومت است و وضع طبیعی حکومتی که از قشر غیر مرفه است، از خود این مردم درست شده، وضع طبیعی‌اش این است که با مردم باشد و خدمت بکند و ارزش را ارزش جاه و مقام نداند. شما می‌دانید که در جمهوری اسلامی، مقامات آن معنا که در سابق داشت از دست داده. نه رئیس جمهورش و نه نخست وزیرش و نه سایر وزرایش این‌طور نیست که خیال بکنند، خودشان خیال بکنند که ما یک مقام بالایی، والا مقام هستیم و ما "حضرت اشرف" هستیم و نمی‌دانم کذا. این‌جور نیست. آنها می‌بینند که ارزششان در بین‌جامعه، در همه جا این است که خدمت بکنند، خدمتگزار باشند، نه ارزش به این است که به مردم حکومت بکنند.**(صحیفه امام، ج ۱۶، صص ۴۴۳ و۴۴۴)**

***خود را به ساده زیستن عادت دهید و از تعلق قلب به مال و منال و جاه و مقام بپرهیزید. مردان بزرگ که خدمتهای بزرگ برای ملتهای خود کرده‌اند اکثر ساده‌زیست و بی‌علاقه به زخارف دنیا بوده‌اند. آنها که اسیر هواهای پست نفسانی و حیوانی بوده و هستند برای حفظ یا رسیدن به آن تن به هر ذلت و خواری می‌دهند**

... اگر انسان روحیه‌اش طوری باشد که سوار بشود بر هر مقامی که برای او پیش می‌آید و مهار کند او را، این به سعادت نزدیک می‌شود و اگر روحیه ضعیف باشد و وقتی که به یک مقامی رسید او سوار آدم بشود، او هر جا دلش بخواهد انسان را می‌برد تا به هلاکت می‌رساند. من از خدای تبارک و تعالی استدعا می‌کنم که شما را موفق کند به اینکه خدمت بکنید به این خلق و همه کسانی که دست اندرکار هستند، در هر جا، در مجلس هستند، در قوه قضائیه هستند، دولت هست، هرکس هست و همین‌طور قوای مسلح، اینها همه ان‌شاءالله، موفق بشوند. و مایی که امروز در هجوم همه جانبه داخل و خارج هستیم و بحمدالله داخلش دیگر داخل آدم نیست، بله ما باید دست به هم بدهیم و این مملکت را نجات بدهیم. و این اشخاصی که حالا هم باز یک فسادهای دزدکی می‌کنند، مثل دزدها که می‌روند و یک چیزی برمی‌دارند و فرار می‌کنند، این‌جوری نباشد...(صحیفه امام، ج ۱۵، ص ۷۶)

... اگر در ذهنتان بیاورید که من وزیرم و باید مردم از من [اطاعت] بکنند بدانید اصلاح نشدید. در ذهنتان حتی خلجان بکند، آقای رئیس‌جمهور در ذهنش خلجان بکند که من شخص اول مملکت هستم و چه و کذا، این اصلاح نشده است. خلجانش هم از شیطان است. این خلجانش هم، او عمل نمی‌کند اما در ذهنش این خلجان را هم بیرون کند. و همین‌طور هر یک شماها خدمتگزار این مملکت هستید، خدمتگزار این ملت هستید و برای این ملت هم شکرانه اینکه این دست تعدی متعدیها قطع شد و رژیم منحوس شاهنشاهی که از اول غلط بوده از بین رفت و مملکت دست شماها افتاد که از خود مردم هستید و با خود مردم هستید... شما همان نظرتان به این باشد که تکلیف شرعی الهی خودتان را که مقامی را دارید و باید با این مقام خدمت کنید. این آلت است برای خدمت به مردم، خودش چیزی نیست، اگر خدمت به مردم کردید، مقام برای شما صلاحیت دارد و خوب است و اگر نشد مقام چیزی نیست. **(صحیفه امام، ج ۱۵، صص ۱۲۴ و ۱۲۵)**

... اگر بخواهید بی‌خوف و هراس در مقابل باطل بایستید و از حق دفاع کنید و ابرقدرتان و سلاحهای پیشرفته آنان و شیاطین و توطئه‌های آنان در روح شما اثر نگذارد و شما را از میدان به در نکند، خود را به ساده زیستن عادت دهید و از تعلق قلب به مال و منال و جاه و مقام بپرهیزید. مردان بزرگ که خدمتهای بزرگ برای ملتهای خود کرده‌اند اکثر ساده زیست و بی‌علاقه به زخارف دنیا بوده‌اند. آنها که اسیر هواهای پست نفسانی و حیوانی بوده و هستند برای حفظ یا رسیدن به آن تن به هر ذلت و خواری می‌دهند؛ و در مقابل زور و قدرتهای شیطانی خاضع، و نسبت به توده‌های ضعیف ستمکار و زورگو هستند. ولی وارستگان به خلاف آنانند. چرا که با زندگانی اشرافی و مصرفی نمی‌توان ارزشهای انسانی - اسلامی را حفظ کرد. **(صحیفه امام، ج ۱۸، ص ۴۷۱)**

آگهی دعوت از بستانکاران
شرکت خدماتی شهرک صنعتی غیردولتی صفا دشت (سهامی خاص) در حال تصفیه
به شماره ثبت ۵۱۶۹ به شناسه ملی ۱۴۰۰۵۴۴۱۸۶۰ (نوبت سوم)

پیرو آگهی انحلال شرکت فوق الذکر منتشره در روزنامه رسمی شماره ۲۲۰۲۹ مورخ ۱۳۹۹/۰۸/۱۲ و در اجرای ماده ۲۲۵ قانون تجارت بدینوسیله از کلیه بستانکاران شرکت دعوت بعمل می آید ظرف شش ماه از تاریخ انتشار اولین آگهی و با در دست داشتن مدارک مثبته جهت دریافت مطالبات تسویه حساب به مدیر تصفیه به نشانی: تهران، شهرستان ملارد، بخش صفادشت، میدان نبی اکرم، جنب درمانگاه کساء (اورند پیشرو)، پلاک ۱۰۵(۱۰۱ جدید)، کدپستی: ۳۱۶۴۱۱۷۳۸۶ مراجعه نمایند بدیهی است پس از انقضای مهلت قانونی مذکور هیچگونه اعتراض و ادعایی پذیرفته نخواهند شد.

مصطفی رهگذر - مدیر تصفیه
شرکت خدماتی شهرک صنعتی غیردولتی صفا دشت (شرکت سهامی خاص)

دعوت از بستانکاران (نوبت سوم)

در اجرای ماده ۲۲۵ قانون تجارت از کلیه بستانکاران شرکت سنگبری موحدیه زنجان (سهامی خاص) در حال تصفیه به شماره ثبت ۴۷۰۷ دعوت می‌گردد با در دست داشتن اسناد مثبته حد اکثر ظرف شش ماه از تاریخ انتشار آگهی نوبت اول به نشانی شهرستان زنجان- بخش مرکزی- آبادی شهرک صنعتی اشراق- خ مهر - پلاک ۲۰۶ - طبقه همکف - کد پستی ۴۵۳۳۱۵۶۵۶۴- محل دفتر قانونی شرکت مراجعه نمایند.
آگهی نوبت اول: ۹۹/۹/۲۵ آگهی نوبت دوم: ۹۹/۱۰/۲۵
آگهی نوبت سوم: ۹۹/۱۱/۲۵

مدیر تصفیه- جمال گیوه‌ئی

آگهی موضوع ماده ۳ قانون تعیین وضعیت ثبتی و اراضی ساختمان‌های فاقد سند رسمی

برابر آراء هیات موضوع قانون تعیین تکلیف وضعیت ثبتی و اراضی ساختمان‌های فاقد سند رسمی مستقر در واحد ثبت مریوان تصرف مالکانه و بلامعارض متقاضیان محرز گردیده است. لذا مشخصات متقاضیان و املاک مورد تقاضا به شرح زیر به منظور اطلاع عموم در دو نوبت به فاصله ۱۵ روز آگهی می شود در صورتی که اشخاص نسبت به صدور سند مالکیت متقاضیان اعتراضی داشته باشند می‌توانند از تاریخ انتشار اولین آگهی به مدت دو ماه اعتراض خود را به اداره ثبت اسناد و املاک محل تسلیم و پس از اخذ رسید ظرف مدت یک ماه از تاریخ تسلیم اعتراض دادخواست خود را به مراجع قضایی تقدیم نماید.

بخش ۲۴ مریوان

۱. آقای کامیار شاداب فرزند احمد شماره شناسنامه - و به شماره ملی ۳۸۱۰۱۶۹۲۵۰ در ششدانگ یک باب خانه به مساحت ۱۷۰/۱۲ مترمربع پلاک فرعی از یک اصلی
۲. خانم صغری بالال فرزند شامراد شماره شناسنامه ۳۸۰ و به شماره ملی ۳۸۲۰۹۵۶۱۶۶ در ششدانگ یک باب خانه به مساحت ۱۵۸ مترمربع پلاک فرعی از ۵۴۰ اصلی
۳ - آقای علی رستاد فرزند علی‌محمد شماره شناسنامه ۲۸۵ و به شماره ملی ۳۸۲۰۹۶۸۱۹۹ در ششدانگ یک قطعه زمین زراعتی دیم به مساحت ۶۹۲۳/۷۷ مترمربع پلاک فرعی از ۶۳۹ اصلی
۴ - آقای کامیار شاداب فرزند احمد شماره شناسنامه - و به شماره ملی ۳۸۱۰۱۶۹۲۵۰ در ششدانگ یک باب خانه به مساحت ۱۳۹/۲۲ مترمربع پلاک فرعی ۳ از ۵۲۴ اصلی بخش ۲۴ مریوان
م الف ۸۳۰ تاریخ انتشار نوبت اول: ۹۹/۱۱/۸ تاریخ انتشار نوبت دوم: ۹۹/۱۱/۲۵
رئیس ثبت مریوان - فایق نگاری

آگهی فراخوان مناقصه عمومی یک مرحله‌ای (نوبت اول)

یک شرکت پیمانکاری در نظر دارد مناقصه ای با مشخصات ذیل برگزار نماید:
موضوع مناقصه: احداث ساختمان، سوله، دیوارکشی، پایگاه بسیج (ابنیه، تاسیسات برقی و مکانیکی)
محل انجام کار: شهر جدید پردیس
مهلت، نحوه و محل دریافت اسناد: متقاضیان می توانند جهت دریافت اسناد مناقصه از تاریخ درج آگهی تا پایان وقت اداری مورخ ۱۳۹۹/۱۲/۰۵، به آدرس تهران، شهر جدید پردیس، میدان امام خمینی (ره)، بلوار شهید صیاد شیرازی، بین فاز ۵ و ۹، کارگاه شهید سلیمانی ۱ (موسسه نوین ابنیه)، واحد امور پیمان ها و مناقصات مراجعه فرمایند و برای کسب اطلاعات بیشتر با شماره (۰۹۱۹۸۰۰۱۹۲۸ مهندس علمداری) تماس حاصل نمایید.

شماره های تماس جهت درج آگهی در روزنامه جمهوری اسلامی:
۷۷۶۴۴۴۱۰-۷۷۶۴۴۴۱۱
نمابر: ۷۷۶۴۴۴۱۲

اطلاعیه پذیرش عضو انجمن صنفی سراسری نمایشگران عروسکی

به استناد مصوبه شماره ۱۱۴۵۷۳ مورخ ۹۹/۶/۳۰ هیات مدیره محترم وزیران انجمن صنفی سراسری نمایش عروسکی در شرف تاسیس می باشد. کلیه هنرمندان شاغل در رشته نمایش عروسکی ، در صورت تمایل به عضویت ، از تاریخ انتشار این اطلاعیه ظرف ۲۰ روز میتوانند درخواست کتبی خود را به نشانی تهران خیابان انقلاب خیابان برادران مظفر جنوبی نبش خیابان ماه ساختمان آفتاب طبقه اول خانه تاتر یا شماره ۰۲۱۶۶۴۸۷۸۷۱ ارسال نمایند. هیات موسس: میترا کریمخانی ، فریبا دلیری ، عادل بزدوده ، حامد ذبیحی ، ماندانا کریمی

آگهی دعوت مجمع عمومی فوق العاده شرکت مهندسین مشاور دریانگار پارس (سهامی خاص)بشماره ثبت ۲۳۶۳۶۸ و شناسه ملی ۱۰۱۰۲۷۷۲۹۱۵

احتراما بدینوسیله از کلیه سهامداران شرکت مهندسین مشاور دریانگار پارس (سهامی خاص) دعوت میشود تا در جلسه مجمع عمومی فوق العاده که در ساعت ۹ مورخ۱۳۹۹/۱۲/۰۶ واقع درتهران شهرک غرب بلوار خوردین توحید ۱ پلاک۳۷ طبقه ۱ تشکیل میگردد حضور بهم رسانند.
دستور جلسه : ۱-تاسیس شعبه داخلی
هیئت مدیره شرکت مهندسین مشاور دریانگار پارس (سهامی خاص)

آگهی ماده ۳ قانون تعیین تکلیف وضعیت ثبتی و اراضی و ساختمانهای فاقد سند رسمی

نظر به اینکه هیات حل اختلاف مستقر در اداره ثبت اسناد و املاک بندرعباس به شرح رای شماره ۱۳۹۹۶۰۳۲۳۱۳۶۰۰۰۷۱۹ مورخ ۹۸/۱۰/۲۲ تصرفات مالکانه مسلم دادخدائی فرزند محمد تحت عنوان شش‌دانگ یکباب خانه به مساحت ۱۶۶/۷۱ مترمربع قسمتی از پلاک ۱۴ - اصلی واقع در نایبند جنوبی بخش یک بندرعباس به استناد ماده ۱ و ماده ۳ قانون مذکور بمیزان یک دانگ مشاع از ششدانگ ملکی آقای حسین خیراندیش را تایید نموده است به جهت عدم دسترسی به مالک اولیه مقرر گردید پس از انتشار آگهی سند مالکیت رسمی صادر و تسلیم گردد و از همین رو در اجرای ماده ۳ قانون تعیین تکلیف وضعیت ثبتی اراضی و ساختمانهای فاقد سند رسمی مذکور در دو نوبت به فاصله ۱۵ روز جهت اطلاع عموم و مالک و صاحبان حقوق آگهی می‌گردد چنانچه ظرف مهلت دو ماه از تاریخ اولین انتشار آگهی اعتراضی از طرف کسی به اداره ثبت اسناد و املاک بندرعباس تسلیم نگردد سند مالکیت براساس مفاد رای فوق در حدود و صلاحیت وفق مقررات صادر خواهد گردید در صورت وصول اعتراض معترض می‌بایست از تاریخ تسلیم اعتراض به اداره ثبت ظرف مهلت یک ماه به دادگاه صالح محل مراجعه و تقدیم دادخواست نماید چنانچه پس از سپری شدن مهلت مذکور و عدم ارائه تقدیم دادخواست اداره ثبت اسناد بندرعباس نسبت به صدور سند مالکیت اقدام خواهد نمود و صدور سند مالکیت مانع از مراجعه متضرر به دادگاه نخواهد بود.
م الف ۱۰۱۸-۹۹
تاریخ انتشار نوبت اول: ۱۳۹۹/۱۱/۲۵ تاریخ انتشار نوبت دوم: ۱۳۹۹/۱۲/۱۱
ابوالحسن دستوری ــ رئیس اداره ثبت اسناد و املاک بندرعباس — منطقه یک

شرکت نساجی نگین‌البرز آران (سهامی خاص) به شماره ثبتی ۱۱۱۵ و شناسه ملی ۱۰۸۶۱۶۹۲۴۸۸
آگهی کاهش سرمایه اختیاری در رعایت ماده ۱۹۲ لایحه اصلاحی قانون تجارت

بدینوسیله به اطلاع کلیه سهامداران شرکت می‌رساند بنا به تصویب مجمع عمومی فوق‌العاده مورخه ۱۳۹۹/۱۱/۰۹ مبنی بر کاهش اختیاری سرمایه شرکت از مبلغ ۹۵/۰۰۰/۰۰۰/۰۰۰ ریال به ۹/۵۰۰/۰۰۰/۰۰۰ ریال و کاهش مبلغ اسمی سهام از ۱۰۰۰ سهم ۹۵/۰۰۰/۰۰۰ ریالی به ۱۰۰۰ سهم ۹/۵۰۰/۰۰۰ ریالی از محل کاهش بهای اسمی سهام مورد تصویب قرار گرفته است. بدینوسیله مراتب را در رعایت ماده ۱۹۲ و ۱۸۲ لایحه اصلاحی قانون تجارت و حفظ حضور اشخاص ثالث با رعایت ماده ۱۹۳ قانون مذکور جهت علم و اطلاع کلیه اشخاص حقیقی و حقوقی اعلام می‌نماید. لذا به کلیه سهامداران شرکت از تاریخ انتشار آگهی ۲ ماه فرصت داده می‌شود تا با مراجعه به نشانی و محل اقامت قانونی شرکت به آدرس استان اصفهان شهرستان آران و بیدگل شهرک صنعتی هلال - بلوار شماره یک کدپستی ۸۷۴۱۶۱۳۸۹۹ مراجعه و نسبت به دریافت مبلغ ارزش سهم کاهش یافته خود اقدام نمایند.

آگهی دعوت

از کلیه صاحبان سهام شرکت رنگ اصیل ماهوت کاشان سهامی خاص ثبت شده به شماره ۲۷۴۶ و به شناسه ملی ۱۰۲۶۰۲۲۷۶۳۶ دعوت می‌شود که در جلسه مجمع عمومی عادی بطور فوق‌العاده که در تاریخ ۱۳۹۹/۱۲/۰۹ ساعت ۹ صبح در محل کاشان - خیابان شهید رجایی - مجتمع تجاری صفویه - طبقه اول - واحد ۴ تشکیل می‌شود حضور بهم رسانید.
دستور جلسه:
۱ - انتخاب بازرسان شرکت
۲ - تصویب ترازنامه و بیلان عملکرد سال مالی ۱۳۹۸
هیئت مدیره شرکت رنگ اصیل ماهوت کاشان

آگهی مزایده عمومی

سازمان اسناد و کتابخانه ملی در نظر دارد فروش اوراق امحایی در منطقه دو کشوری خود را از طریق مزایده عمومی به اشخاص حقیقی و حقوقی واجدشرایط و صاحب صلاحیت واگذار نماید. متقاضیان می‌توانند به مدت ۵ روز از تاریخ نشر این آگهی جهت خرید اسناد مزایده با در دست داشتن فیش واریزی به مبلغ ۶۰۰/۰۰۰ ریال به حساب شماره ۴۰۰۱۰۰۴۰۰۳۰۰۰۶۹۵ بنام تمرکز درآمد اختصاصی نزد بانک مرکزی یا شماره شبای IR۳۰۰۱۰۰۰۰۴۰۰۱۰۰۴۰۰۳۰۰۰۶۹۵، به نشانی: تهران، بزرگراه حقانی (غرب به شرق)، بلوار کتابخانه ملی، درب غربی، طبقه منفی دو، اداره حقوقی مراجعه و اسناد مزایده را دریافت نمایند.
سازمان اسناد و کتابخانه ملی جمهوری اسلامی ایران

آگهی مزایده اموال غیرمنقول (اسناد رهنی)

برابر ماده ۱۲۱ آئین اجرای مفاد اسناد رسمی لازم‌الاجراء و به موجب شماره پرونده ۱۳۹۹۰۴۰۰۳۱۴۲۰۰۰۲۰۳/۱ و شماره بایگانی ۹۹۰۰۲۱۴ بشرح ذیل بفروش می‌رسد: به حدود: شمالا: مرزیست اشتراکی بطول (۷۶/۰۰) هفتاد و شش متر به سی و یک اصلی شرقا: در هجده قسمت اول مرزیست بطول (۶۹/۰۰) شصت و نه متر به دره تک بلاغ دوم مرزیست بطول (۴۸/۵۰) چهل و هشت متر و پنجاه سانتیمتر به دره تک‌بلاغ سوم مرزیست بطول (۱۵/۵۰) پانزده متر و پنجاه سانتیمتر به دره تک‌بلاغ چهارم مرزیست بطول (۱۲/۰۰) دوازده متر به دره تک‌بلاغ پنجم مرزیست بطول (۱۲/۵۰) دوازده متر و پنجاه سانتیمتر به دره تک‌بلاغ ششم مرزیست بطول (۲۸/۰۰) بیست و هشت متر به دره تک‌بلاغ هفتم مرزیست بطول (۲۸/۵۰) بیست و هشت متر و پنجاه سانتیمتر به دره تک‌بلاغ هشتم مرزیست بطول (۲۲/۵۰) بیست و دو متر و پنجاه سانتیمتر به دره تک‌بلاغ نهم مرزیست بطول (۶۲/۰۰) شصت و دو متر به دره تک‌بلاغ دهم مرزیست بطول (۸۵/۰۰) هشتاد و پنج متر به دره تک‌بلاغ یازدهم مرزیست بطول (۲۳/۰۰) بیست و سه متر به دره تک‌بلاغ دوازدهم مرزیست بطول (۳۴/۵۰) سی و چهار متر و پنجاه سانتیمتر به دره تک‌بلاغ سیزدهم مرزیست بطول (۱۹/۰۰) نوزده متر به دره تک‌بلاغ چهاردهم مرزیست بطول (۱۴/۰۰) چهارده متر به دره تک‌بلاغ پانزدهم مرزیست بطول (۲۱/۰۰) بیست و یک متر به دره تک‌بلاغ شانزدهم مرزیست بطول (۱۳/۰۰) سیزده متر به دره تک‌بلاغ هفدهم مرزیست بطول (۴۵/۰۰) چهل و پنج متر به دره تک‌بلاغ هجدهم مرزیست بطول (۱۰/۰۰) ده متر به دره تک‌بلاغ جنوبا: در سه قسمت اول مرزیست بطول (۲۰/۰۰) بیست متر به راه برزند دوم مرزیست بطول (۲۷/۰۰) بیست و هفت متر به راه‌برزند سوم مرزیست بطول (۵۶/۰۰) پنجاه و شش متر به راه‌برزند غربا: در شش قسمت اول مرزیست بطول (۱۰۱/۰۰) یکصد و یک متر به راه ایل‌یولی دوم مرزیست بطول (۹۵/۵۰) نود و پنج متر و پنجاه سانتیمتر به راه ایل‌یولی سوم مرزیست بطول (۹۰/۰۰) نود متر به راه ایل‌یولی چهارم مرزیست بطول (۹۲/۵۰) نود و دو متر و پنجاه سانتیمتر به راه ایل‌یولی پنجم مرزیست بطول (۴۵/۰۰) چهل و پنج متر به راه ایل‌یولی ششم مرزیست بطول (۴۶/۰۰) چهل و شش متر به راه ایل‌یولی. مشخصات مالکیت: لیلا کوهستانی قوجه‌بیگلو فرزند حسن بمقدار سهم ۶ از کل سهم ۶ بعنوان مالک شش‌دانگ عرصه زراعی، موضوع سند مالکیت اصلی بشماره چاپی ۳۳۷۸۰۵ سری ب سال ۹۵ با شماره دفتر الکترونیکی الکترونیک ۱۳۹۷۲۰۳۰۳۰۰۴۰۰۰۲۷۶ ثبت گردیده است. مالکیت لیلا/ کوهستانی قوجه‌بیگلو فرزند حسن شماره شناسنامه ۱۶۱۰۳۳۶۸۹۵ تاریخ تولد ۱۳۷۲/۰۲/۱۰ صادره از گرمی دارای شماره ملی ۱۶۱۰۳۳۶۸۹۵ با جز سهم ۶ از کل سهم ۶ بعنوان مالک شش‌دانگ عرصه و اعیان عرصه و اعیان، موضوع سند مالکیت اصلی بشماره چاپی ۳۳۷۸۰۵ سری ب سال ۹۵ با شماره دفتر الکترونیکی الکترونیک ۱۳۹۷۲۰۳۰۳۰۰۴۰۰۰۲۷۶ ثبت گردیده است. محدودیت دفتر املاک: رهنی شماره ۱۰۹۵۷ مورخ ۱۳۹۷/۰۴/۰۵ دفترخانه اسناد رسمی شماره ۵۵ شهر گرمی مغان استان اردبیل که بنفع بانک کشاورزی شعبه انگوت به مبلغ ۸۱۹/۰۰۰/۰۰۰ ریال به مدت ۱۰ سال ثبت شده. اجرائیه صادر و طبق نظریه قطعی هیئت کارشناسان رسمی دادگستری ۱۳۹۹۰۵۰۰۳۱۴۲۰۰۲۵۴۹ مورخ ۹۹/۱۰/۲۲ در خصوص ارزیابی یک قطعه زمین زراعی دیمی تحت پلاک و مشخصات ثبتی فوق بشماره مختصات جغرافیایی تقریبی ۴۳۲۶۴۵۷-۷۴۹۸۱۳ -Z:۳۸طبق کروکی ثبتی شمالاً: متصل به زمین زراعی بهرام پاشانسب شرقاً: متصل به دره جنوباً: و غرباً متصل به جاده زراعی بمساحت ۴۰۳۷۶ مترمربع به لحاظ دسترسی و نزدیکی به روستا و به جاده اصلی به مبلغ ۳/۱۴۹/۳۲۸/۰۰۰ ریال معادل سیصد و چهارده میلیون و نهصد و سی و دو هزار و هشتصد تومان تعیین و برآورد و تعیین گردید.
فلذا مزایده ششدانگ پلاک فوق روز دوشنبه مورخ ۱۳۹۹/۱۲/۱۱ (یازده اسفندماه هزار و سیصد و نود و نه هـش) از ساعت ۹ صبح الی ۱۲ ظهر در واحد اجرای اسناد رسمی گرمی بنشانی: گرمی - محله هلال‌احمر - خیابان شهید دکتربهشتی - روبروی مسجد امام حسین(ع) - اداره ثبت اسناد و املاک از طریق مزایده به فروش می‌رسد. شرکت در جلسه مزایده برای عموم آزاد بوده و با حضور خریداران و نمایندگان قانونی آنها منوط به پرداخت ده درصد از مبالغ پایه کارشناسی بحساب سپرده ثبت بصورت حضوری با بالاترین قیمت پیشنهادی می‌باشد. برنده مزایده مکلف است مابه‌التفاوت مبلغ فروش را ظرف پنج روز از تاریخ مزایده به حساب صندوق ثبت تودیع نماید و در صورتی که ظرف مدت مقرر مانده فروش را بحساب سپرده ثبت واریز نکند مبلغ مذکور قابل استرداد نبوده و بحساب خزانه دولت واریز خواهد شد و در این صورت عملیات فروش از درجه اعتبار ساقط و مزایده تجدید خواهد شد لازم بذکر است کلیه هزینه‌های قانونی و بدهی‌های مربوطه (بدهی‌های مالیاتی و عوارض شهرداری و غیره...) تا تاریخ مزایده اعم از اینکه رقم قطعی آن معلوم شده یا نشده باشد برعهده برنده مزایده و نیم‌عشر و حق مزایده نقداً وصول می‌گردد. ضمناً چنانچه روز مزایده تعطیل رسمی مصادف گردد، مزایده روز اداری بعد از تعطیلی در همان ساعت و مکان مقرر برگزار خواهد شد. م الف ۹۸۵
تاریخ انتشار: روز شنبه مورخ ۱۳۹۹/۱۱/۲۵

آگهی دعوت از مجاورین پلاک ۳۶۰ فرعی از ۵۸ اصلی بخش سه کاشمر

بدین‌وسیله به مالکین پلاک ۳۵۹ فرعی و ۳۶۱ فرعی از ۵۸ اصلی بخش سه کاشمر ابلاغ می‌گردد با توجه به اینکه وقت تعیین متراژ و مساحت پلاک ۳۶۰ فرعی از ۵۸ اصلی بخش سه کاشمر مورد تقاضای خانم نیره خضوعی که در مجاورت ملک شما می‌باشد در روز ۵شنبه مورخ ۱۳۹۹/۱۱/۳۰ ساعت ۱۰ صبح تعیین گردیده و در محل انجام خواهد شد چنانچه در مورد حدود و حقوق ارتفاقی ملک مزبور حقی برای خود قائل هستید و یا اختلافی با مجاور مزبور دارید می‌توانید در روز و ساعت مقرر در محل وقوع ملک واقع در کاشمر روستای فروتقه میلان امام حسن مجتبی۴ حاضر گردیده و برابر کد ۹۱۴ مجموعه بخشنامه‌های ثبتی مطالب خود را اظهار دارید. بدیهی است در صورت عدم حضور، عملیات ثبتی برابر مقررات ادامه می‌یابد.
م الف ۲۳۳
محمد محمدزاده ــ رئیس ثبت اسناد و املاک کاشمر

آگهی دعوت از مجاورین پلاک۶۴۵ فرعی از ۱۹۱ فرعی از ۳۰۲۶ اصلی بخش یک حومه کاشمر

بدین‌وسیله به مالکین پلاکهای ۶۴۴ فرعی و ۱۹۰ فرعی و ۶۴۶ فرعی از ۳۰۲۶ اصلی بخش یک حومه کاشمر ابلاغ می گردد با توجه به اینکه وقت تعیین متراژ و مساحت پلاک ۶۴۵ فرعی از ۱۹۱ فرعی از ۳۰۲۶ اصلی بخش یک حومه کاشمر مورد تقاضای خانم عشرت شریعت تربقانی که در مجاورت ملک شما می‌باشد در روز شنبه مورخ ۱۳۹۹/۱۱/۳۰ ساعت ۹ صبح تعیین گردیده و در محل انجام خواهد شد چنانچه در مورد حدود و حقوق ارتفاقی ملک مزبور حقی برای خود قائل هستید و یا اختلافی با مجاور مزبور دارید می‌توانید در روز و ساعت مقرر در محل وقوع ملک کاشمر خیابان سلمان فارسی ۱۰ پلاک ۲۱ حاضر گردیده و برابر کد ۹۱۴ مجموعه بخشنامه‌های ثبتی مطالب خود را اظهار دارید. بدیهی است در صورت عدم حضور، عملیات ثبتی برابر مقررات ادامه می‌یابد. م الف ۲۳۵
محمد محمدزاده ــ رئیس ثبت اسناد و املاک کاشمر

تصمیم به عدم افراز

احتراما با توجه به نامه وارده شماره ۱۰/۹۹/۶۴۷۸ مورخه ۱۳۹۹/۱۱/۰۹ متقاضی محترم آقای محسن صمدی مبنی بر درخواست افراز سهم مشاعی خود (سه‌دانگ مشاع از ششدانگ) از پلاک ثبتی ۱۳۰ فرعی از ۸۳ فرعی از ۱۵۹ اصلی بخش ۲ کاشمر به عرض می‌رساند مراتب به استناد ماده ۵ آئین‌نامه افراز و ماده ۱۵۴ قانون ثبت اسناد، شهرداری کاشمر برابر گواهی ارائه شده به آقای محسن صمدی طی نامه شماره ۹۹/۱/۳/۶۲۷۹/ص مورخه ۱۳۹۹/۰۷/۰۸ اعلام نموده که سهام مشاع بصورت قسمتی از یک قطعه زمین بوده و زیر حد نصاب تفکیک و افراز می‌باشد. لذا با توجه به مراتب فوق افراز مالکیت مشاعی آقای محسن صمدی عملا ممکن نمی‌باشد و رأی به عدم افراز ملک صادر می‌گردد و تصمیم اتخاذ شده در اجرای ماده ۶ آئین‌نامه افراز به شما آقای محسن صمدی و سایر مالکین مشاعی ابلاغ می‌گردد، و رای صادره از تاریخ ابلاغ ظرف مدت ۱۰ روز قابل اعتراض در دادگستری شهرستان کاشمر می‌باشد و در صورت عدم اعتراض در مهلت مقرر تصمیم قطعی خواهد شد. م الف ۲۳۵
محمد محمدزاده - رئیس ثبت اسناد و املاک کاشمر

آگهی دعوت مجمع عمومی عادی کانون جهادگران جهادسازندگی
شماره ثبت: ۱۹۷۶۸ - شناسه ملی: ۱۰۱۰۳۰۸۰۰۷۰

مجمع عمومی عادی کانون جهادگران جهادسازندگی از ساعت ۸:۳۰ الی ۱۰:۳۰ روز پنجشنبه مورخ ۱۳۹۹/۱۲/۱۴ در تهران - خیابان طالقانی بعد از خیابان ولی‌عصر - ساختمان وزارت جهادکشاورزی - سالن شهیدان نعمتی‌جم تشکیل می‌شود.
دستور جلسه: ۱- گزارش هیأت مدیره و بازرس ۲- تصویب ترازنامه مالی منتهی به اسفند ۱۳۹۸، ۳- انتخاب شورای مرکزی (هیئت مدیره) و بازرس
هیأت مدیره کانون جهادگران جهاد سازندگی

با حضور معاون پارلمانی رئیس جمهور

تصفیه خانه فاضلاب شهر جدید صدرا همزمان با ایام دهه فجر به بهره‌برداری رسید

اشاره: تصفیه خانه شرق صدرا در ۲۵ کیلومتری شمال غرب شیراز واقع گردیده و با ظرفیت تصفیه و تولید پساب ۱۳ هزار مترمکعب در شبانه روز، ۸۷ هزار نفر را تحت پوشش مدول اول قرار داده است. فاز یک این طرح با اعتبار هزینه شده بالغ بر ۱۳۸۰ میلیارد ریال به بهره‌برداری رسیده است. از اهداف احداث تصفیه خانه فاضلاب شرق صدرا را می‌توان به جلوگیری از آلودگی منابع آب و خاک، جلوگیری از برداشت بی‌رویه منابع آب متعارف برای مصارف غیر شرب، جلوگیری از شیوع عوامل بیماری در محیط‌زیست و استفاده مجدد از پساب و ایجاد ظرفیت آبی جدید برای منطقه نام برد.همچنین بهره‌برداری از این طرح موجب ایجاد اشتغال و جلوگیری از تنش‌های اجتماعی، اقتصادی، زیست محیطی خواهد بود.

*** معاون پارلمانی رئیس‌جمهور: تصفیه خانه شهر صدرا یکی از تصفیه خانه‌های مدرن با تجهیزات پیشرفته است**

***تصفیه خانه‌ها، فاضلابی که تهدیدی برای محیط‌زیست محسوب می‌شود را به فرصتی برای محیط‌زیست تبدیل می‌کند**

*** با وارد مدار شدن مدول اول تصفیه خانه شرق صدرا جمعیت تحت پوشش تصفیه خانه‌های فاضلاب در صدرا به ۴۱ درصد می‌رسد و با بهره‌برداری از بخش مایع مدول ۱ تصفیه خانه فاضلاب شرق صدرا جمعیت تحت پوشش به ۸۷ هزار نفر افزایش می‌یابد**

مراسم افتتاح و بهره‌برداری از تصفیه خانه فاضلاب شهر جدید صدرا همزمان با نهمین روز ایام دهه فجر در چهلمین هفته پویش الف – ب – ایران برگزار شد. تصفیه‌خانه فاضلاب شهر جدید صدرا همزمان با ایام‌الله دهه مبارک فجر در چهلمین هفته پویش الف – ب–ایران در دولت تدبیر و امید و در سال جهش تولید، به همراه دیگر طرح‌های وزارت نیرو به صورت ویدیو کنفرانس با حضور رئیس‌جمهور، وزیر نیرو و دیگر مقامات کشوری و استان برگزار شد. در این مراسم که حسینعلی امیری، معاون پارلمانی رئیس‌جمهور و عنایت‌الله رحیمی استاندار فارس، محمد رضا امیری فرماندار شیراز، ابراهیم عزیزی، نماینده مردم شیراز و رئیس مجمع نمایندگان فارس در مجلس شورای اسلامی و دیگر مقامات استانی حضور داشتند وزیر نیرو توضیحاتی در خصوص پروژه‌های مورد افتتاح استان ارائه داد و تصفیه خانه فاضلاب شهر صدرا را هفتاد و هشتمین تصفیه خانه فاضلاب در دولت تدبیر و امید معرفی کرد. رضااردکانیان با بیان اینکه در هفته چهلم پویش الف–ب–ایران از ۲۵۰ پروژه مهم ۲۰۷ پروژه به مدار بهره‌برداری رسیده است، گفت: ما در ابتدای انقلاب با ۱۹ سد شروع کردیم و امروز یکصدو نود و چهارمین مخزن ملی به بهره‌برداری رسید و تا پایان دولت به ۲۰۱ سد می‌رسد و ابتدای انقلاب ۲۷ مورد تصفیه خانه بوده که تصفیه خانه فاضلاب صدرا ۱۶۳امین تصفیه خانه است که به بهره‌برداری رسیده است. وی افزود: در بخش فاضلاب که نقش مهمی در ارتقای بهداشت عمومی و تامین آب دارد این تصفیه خانه هفتاد و هشتمین تصفیه خانه دولت تدبیر و امید است که به بهره‌برداری می‌رسد، در دولت تدبیر و امید هر ۵۰ روز یه سد مخزنی، هر یک ماه یک تصفیه خانه فاضلاب و هر دو ماه یک تصفیه خانه آب به بهره‌برداری می‌رسد. در ادامه این مراسم معاون پارلمانی رئیس‌جمهور در حاشیه این مراسم با تبریک افتتاح و بهره‌برداری این پروژه به مناسبت ایام مبارک دهه فجر گفت: خوشبختانه در دولت تدبیر و امید و نیز پویش هر هفته الف–ب–ایران کارهای قابل توجهی صورت گرفته است.

حسینعلی امیری تصفیه خانه شهر صدرا را یکی از تصفیه خانه‌های مدرن با تجهیزات پیشرفته دانست و عنوان کرد: تصفیه خانه‌ها، فاضلابی که تهدیدی برای محیط‌زیست محسوب می‌شود را به فرصتی برای محیط‌زیست تبدیل می‌کند. وی با قدردانی از دست اندرکاران اجرای این پروژه، این تصفیه خانه را پاسخگوی نیازهای مردم شهر صدرا اعلام کرد.

*** مدیرعامل شرکت مهندسی آب و فاضلاب کشور: این تصفیه‌خانه مدرن با ظرفیت ۱۳ هزار متر مکعب در شبانه روز از پیشرفته‌ترین تصفیه خانه‌ها در کشور است و پساب با کیفیت این تصفیه‌خانه برای مصارف فضای سبز و صنعت مورد استفاده قرار خواهد گرفت**

همچنین در حاشیه آیین بهره‌برداری از مدول اول تصفیه‌خانه فاضلاب شهر صدرا، استاندار فارس در جمع خبرنگاران گفت: نبود یک تصفیه خانه مناسب و مدرن سبب شده بود که ساکنان این منطقه طی سال‌های گذشته با مشکلات بسیاری مواجه شوند که با راه‌اندازی این تصفیه خانه، مشکلات به حداقل ممکن خواهد رسید.عنایت‌الله رحیمی افزود: در نبود این تصفیه خانه، علاوه بر مشکلاتی که برای ساکنان شهر صدرا ایجاد می‌شد، فاضلاب به سمت شهر شیراز سرازیر می‌گشت و منابع آب زیرزمینی، قنات‌ها و چشمه‌ها را آلوده می‌کرد. وی با اشاره به اقدامات قابل توجه شرکت آب و فاضلاب شهرستان شیراز در زمینه تصفیه خانه‌ها، شبکه جمع‌آوری و انتقال فاضلاب افزود: در تیرماه امسال نیزشاهد افتتاح تصفیه خانه شماره دو شیراز با دستور رئیس جمهوری بودیم. رئیس هیئت مدیره و مدیرعامل شرکت مهندسی آب و فاضلاب کشور نیز در ادامه با ابراز خرسندی از افتتاح و بهره‌برداری از پروژه تصفیه خانه فاضلاب شرق صدرا بیان کرد: از ویژگی‌های این پروژه و تأسیسات وابسته به این تصفیه خانه فاضلاب سرعت اجرای آن است. حمیدرضا جانباز افزود: منابع مالی تصفیه خانه فاضلاب شرق صدرا متکی بر کمک مسئولین شهر صدرا، استانداری فارس و نیز منابع داخلی آبفا شیراز بوده است. وی با اشاره به حل بخش زیادی از مشکلات دفع فاضلاب در این شهر جدید با ورود فاز اول این تصفیه خانه فاضلاب به مرحله بهره‌برداری گفت: این تصفیه‌خانه مدرن با ظرفیت ۱۳ هزار متر مکعب در شبانه روز از پیشرفته‌ترین تصفیه خانه‌ها در کشور است و پساب با کیفیت این تصفیه‌خانه برای مصارف فضای سبز و صنعت مورد استفاده قرار خواهد گرفت. جانباز قول مساعد برای همکاری در اجرای زیر ساخت‌ها دراین شهر را داد و متذکر شد: همزمان با افزایش جمعیت باید زیر ساخت‌ها در این شهر جدید اجرا شود و در آینده نزدیک با سرعت و به طور جدی عملیات اجرایی فاز دوم در دستور کار قرار گیرد. به گفته مدیرعامل شرکت آب و فاضلاب شیراز، طرح فاضلاب شهر صدرا برای ۵۲۳ هزار نفر جمعیت پیش‌بینی شده و این تصفیه خانه معادل ۸۷ هزار نفر را در این شهر زیر پوشش خدمات خود قرار می‌دهد. بهمن بهروزی با اشاره به این نکات افزود: حدود ۶۰۰ کیلومتر شبکه جمع‌آوری فاضلاب در صدرا پیش‌بینی شده که ۲۵۰ کیلومتر آن اجرا شده و مابقی در دست انجام است. لازم به ذکر است این پروژه زیست محیطی توسط شرکت آبفا شیراز با همکاری شرکت شهرهای جدید و شهرداری صدرا به نمایندگی از دولت تدبیر و امید به سرانجام رسید و تقدیم به مردم شریف شهر صدرا شد. وی افزود: با وارد مدار شدن مدول اول تصفیه خانه شرق صدرا جمعیت تحت پوشش تصفیه خانه‌های فاضلاب در صدرا به ۴۱ درصد می‌رسد و با بهره‌برداری از بخش مایع مدول ۱ تصفیه خانه فاضلاب شرق صدرا جمعیت تحت پوشش به ۸۷ هزار نفر افزایش می‌یابد. بهمن بهروزی با اشاره به تاریخ شروع عملیات اجرایی را سال ۱۳۹۵ تصریح کرد: ظرفیت تصفیه و تولید پساب تصفیه خانه فاضلاب شرق صدرا ۱۳ هزار متر مکعب در شبانه روز است. و اعتبار هزینه شده در تصفیه خانه ۶۴۰ میلیارد ریال است.

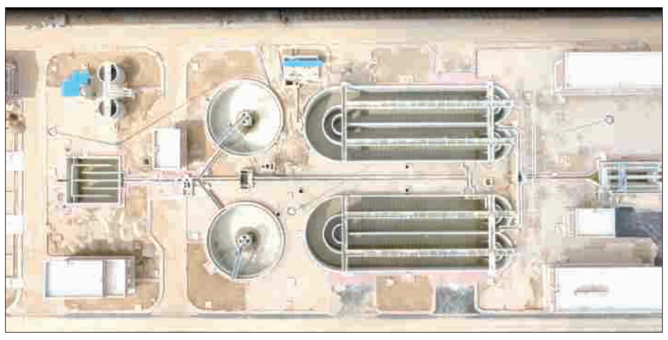

*** مدیرعامل آبفا شیراز: هزینه اجرای شبکه جمع‌آوری و خطوط انتقال منتهی به تصفیه خانه شرق صدرا به طول ۶۵ کیلومتر، ۷۴۰ میلیارد ریال است که اعتبار هزینه شده تصفیه خانه و شبکه جمع‌آوری و خطوط انتقال ۱۳۸۰ میلیارد ریال و نیز اعتبار مورد نیاز جهت تکمیل بخش لجن و پرداخت مطالبات بخش مایع ۵۰۰ میلیارد ریال است**

مدیرعامل آبفا شیراز هزینه اجرای شبکه جمع‌آوری و خطوط انتقال منتهی به تصفیه خانه شرق صدرا به طول ۶۵ کیلو متر را ۷۴۰ میلیارد ریال اعلام و خاطرنشان کرد: اعتبار

مدیر کل ارتباطات و امور بین الملل شهرداری شیراز خبر داد:

افتتاح ۴۲ طرح در شهر شیراز

شیراز– خبرنگارروزنامه جمهوری اسلامی: مدیر کل ارتباطات و امور بین الملل شهرداری شیراز از افتتاح ۴۲ پروژه با اعتباری بالغ بر ۲۰۰ میلیارد تومان به مناسبت چهل و دومین سالگرد پیروزی انقلاب شکوهمند اسلامی خبر داد.

حمید جورکش ضمن برشمردن پروژه‌های مختلف عمرانی، تفریحی، فرهنگی و خدماتی گفت: دو پروژه شاخص زیرگذر تقاطع استاد بهمن بیگی و بوستان کوهستانی سایه با حضور معاون پارلمانی رئیس جمهور افتتاح شدند. وی در خصوص زیرگذر تقاطع استاد بهمن بیگی گفت: این زیرگذر با اعتبار ۴۰ میلیارد تومان در تقاطع بولوار امیرکبیر و بزرگراه مهندسین احداث شده است. مدیرکل ارتباطات و امور بین الملل شهرداری شیراز هدایت مستقیم وسایل نقلیه سنگین از ورودی جاده بوشهر به طرف کمربندی، تکمیل رینگ پیرامونی شهر و تقسیم ترافیک در ورودی جنوب غرب شهر را از اهداف احداث این پروژه برشمرد. جورکش افتتاح بوستان سایه را در راستای افزایش سرانه فضاهای ورزشی و تفریحی شرق شیراز عنوان کرد و گفت: این بوستان به مساحت ۹,۵ هکتار و اعتبار ۱۵ میلیارد تومان در شمال بولوار رسول اعظم (ص) جنب بوستان نماز واقع شده است. وی یکی از ویژگی‌های مهم بوستان سایه را مناسب سازی آن برای معلولین و جانبازان محترم دانست و خاطرنشان کرد: در این بوستان چهار هکتار فضای سبز، آبنما، آبشار و دریاچه مصنوعی اجرا شده است و جز بوستان‌های دوستدار کودک محسوب می‌شود.مدیر کل ارتباطات و امور بین الملل شهرداری شیراز ادامه داد: همچنین به دلیل کوهستانی بودن این پارک امکاناتی چون اسلک لاین، زیپ لاین و صخره نوردی زیر نظر هیات صخره نوردی استان ایجاد شده است.وی با اشاره به سایر پروژه‌ها که به صورت همزمان افتتاح می‌شوند، افزود: پارک ترافیکی بوستان مادر، پارک ریاضی و نجوم، بهسازی محلات، نورپردازی تقاطعات، منظر فضای سبز خلیج فارس، فضای شهری عدالت از جمله این پروژه هاست.

مدیرکل ارتباطات و امور بین الملل شهرداری شیراز همچنین از اجرای ۲۵ برنامه نورافشانی و آتش بازی در نقاط مختلف شهر خبر داد و گفت: این مراسم بدون حضور فیزیکی و تجمع و فقط جهت ایجاد امید و روحیه شور و شعف و شادی شهروندان و با رعایت پروتکل‌های بهداشتی و تأکید بر عدم تجمع شهروندان مراسم نور افشانی اجرا شد.

رئیس دانشگاه علوم پزشکی شیراز:

از روند رسیدگی به پرونده شهدای سلامت راضی نیستیم

شیراز– خبرنگارروزنامه جمهوری اسلامی: رئیس دانشگاه علوم پزشکی شیراز در خصوص وضعیت رسیدگی به پرونده شهدای سلامت استان گفت: از روند رسیدگی به پرونده شهدای سلامت راضی نیستیم، از تعداد ۲۰ پرونده، فقط پرونده مربوط به شهید کشتکار به نتیجه رسیده و سایر پرونده‌ها همچنان در نوبت بررسی قرار دارند و انتظار داریم که در ستاد کشوری روند رسیدگی به پرونده این شهدا تسریع شود.

وی با اعلام این مطلب که همزمان با تمام کشور، تزریق واکسن کرونا در استان فارس نیز آغاز شده گفت: ۵ درصد از کل واکسن‌های تامین شده در کشور به فارس اختصاص خواهد یافت و در فاز نخست، به پرسنل‌ای سی یو بیمارستان‌ها تزریق خواهد شد.لطفی افزود: در مرحله بعد این واکسن به سایر پرسنل بخش درمان و گروه‌های پرخطر تزریق می‌شود.رئیس دانشگاه در بیان فعالیت ستاد دانشگاهی مقابله با کرونا دراستان گفت: تاکنون ۲۶۰ جلسه این ستاد در دانشگاه برگزار شده و مصوبات این ستاد بصورت روزانه اجرا می‌شود، البته اجرای برخی از مصوبات وابسته به کمک و یاری مردم است؛ متأسفانه در این ایام شاهد برگزاری بزرگترین جشنواره‌ها در ایران هستیم که جای تاسف دارد، چرا که مانند آن است که پلیس راهنمایی، مقررات راهنمایی را رعایت نکند و مسلما این عملکرد در دیدگاه مردم بسیار اثرگذار است.

لطفی تأکید کرد: مردم شیراز مهمان نواز هستند، اما از مردم می‌خواهیم که به محدودیت سفر در ایام شیوع بیماری توجه کرده و از سفر به شیراز پرهیز کنند.وی با تأکید بر این که شبکه‌های بهداشت و درمان موجب ایجاد عدالت درمان در نقاط مختلف کشور شده‌اند، اظهار کرد: در بحث درمان بیشتر شهرستان‌های استان، از متخصصین کافی و بیمارستان‌های خوب برخوردار هستند. رئیس دانشگاه با اظهار این مطلب که شیراز قطب پیوند کبد در دنیا است، گفت: هم‌اکنون در بخش خدمات تخصصی و فوق تخصصی پزشکی نیاز به درمان در خارج از کشور نبوده و تمام مراحل درمان در داخل کشور انجام می‌شود؛ همچنین در تولید بسیاری از داروها در کشور خودکفا هستیم و شاخص‌های سلامت و درمان نسبت به سال‌های گذشته افزایش یافته است.لطفی تصریح کرد: تولید واکسن برای بیماری‌های جدید زمان بر است و ایران هم مانند تمام کشورهای دنیا در این زمینه فعالیت می‌کند و به نتایج خوبی هم رسیده است. رئیس دانشگاه علوم پزشکی همچنین گفت: بیشتر واکسن‌ها بین ۸۰ تا ۹۰ درصد ایمنی می‌دهند و ۱۰ درصد باقیمانده منوط به رعایت پروتکل‌های بهداشتی و استفاده از ماسک در سطح جامعه است، لذا ایمنی صد درصد نخواهد بود. وی در بخش دیگری از سخنان خود گفت: در طول یک سال گذشته با وجود همه مشکلاتی که بحران کرونا به مجموعه سلامت تحمیل کرد، اما تلاش بر این بود که دیگر دغدغه‌های این حوزه نیز پیگیری شود و تنها در دهه فجر امسال، شاهد بهره‌برداری از پروژه‌های بهداشتی، درمانی و پشتیبانی حوزه سلامت در اقصی نقاط استان، با اعتباری قریب به دو هزار و ۵۰۰ میلیارد ریال بودیم.لطفی همچنین اظهار کرد: راه‌اندازی پنج دستگاه سی تی اسکن در بیمارستان‌های استان، توسعه تخت‌های بیمارستانی، راه‌اندازی هشت کلینیک بیماری‌های غیرواگیر در استان، راه‌اندازی پایگاه‌های اورژانس، مراکز خدمات جامع سلامت و خانه‌های بهداشت روستایی و عشایری، از جمله پروژه‌هایی که در این ایام به بهره‌برداری رسیده است.

طی ۹ ماه سال جاری

۸۰۰ عمل پیوند عضو در شیراز انجام شد

شیراز– خبرنگار روزنامه جمهوری اسلامی: سرپرست معاونت درمان دانشگاه علوم پزشکی شیراز با بیان اینکه در ۹ ماه ابتدای سال جاری بیش از ۸۰۰ عمل پیوند عضو در شیراز انجام شده است، گفت: این آمار بیانگر سرآمد بودن شیراز در پیوند عضو و حفظ جایگاه قطب بودن شیراز در این زمینه در کشور است.

اورنگ ایلامی افزود: استمرار روند پیوند اعضا در شرایط بحران بیماری کرونا، نمایانگر وجود زیرساخت‌های مناسب و حضور استادان برجسته پیوند اعضا در دانشگاه علوم پزشکی شیراز است.

وی با اشاره به رشد قابل توجه ترویج فرهنگ اهدا و پیوند عضو در فارس، نقش رسانه‌ها را در ترویج این فرهنگ مؤثر دانست و افزود: پیوند کلیه بیشترین فراوانی اهدای اعضای بدن را به خود اختصاص داده و پیوند این عضو در ماه‌های اخیر در فارس نسبت به سال گذشته افزایش یافته است. دانشگاه علوم پزشکی شیراز اعلام کرده است: انجام سالانه بیش از ۵۰۰ عمل موفقیت آمیز پیوند کبد در شیراز، جایگاه ویژه‌ای به این دانشگاه در جهان داده است.

اجرای طرح توسعه، بهسازی و نوسازی مرکز سلامت کار منطقه عملیاتی آغار و دالان

شیراز– خبرنگارروزنامه جمهوری اسلامی: همزمان با دهه مبارک فجر، پروژه توسعه، بهسازی و نوسازی درمانگاه و مرکز سلامت کار ناحیه دالان شرکت نفت و گاز زاگرس جنوبی، به بهره‌برداری رسید. رئیس منطقه عملیاتی آغار و دالان گفت: درمانگاه و مرکز سلامت کار ناحیه دالان با ۸۰۰ متر مربع وسعت، طی مدت ۱۶ ماه بهسازی و توسعه یافت. مهندس مصطفی پالیزیان، ادامه داد: در طرح توسعه این مرکز، اتاق‌های تزریقات، حمام سوختگی، آزمایشگاه تست دوره‌ای کارکنان و سالن اورژانس با ظرفیت بستری همزمان هفت بیمار به این درمانگاه اضافه شد و آزمایشگاه، داروخانه و اتاق استراحت کارکنان نیز بهسازی شد. وی گفت: به منظور رعایت دستورالعمل‌های سیستم استاندارد مدیریت انرژی و استفاده بهینه از انرژی علاوه بر اجرای سقف کاذب، پنجره‌ها نیز دو جداره شد و سامانه دفع فاضلاب این درمانگاه نیز جداسازی و مستقل شد. پالیزیان افزود: این پروژه با اعتباری افزون بر یک میلیارد و ۹۰۰ میلیون ریال طی مدت ۱۶ ماه با بکارگیری ماشین آلات و امکانات موجود در منطقه و بدون استفاده از پیمانکار براساس استانداردهای مورد تأیید وزارت بهداشت انجام و همزمان با دهه مبارک فجر امسال راه‌اندازی شد. منطقه عملیاتی آغار و دالان یکی از مناطق عملیاتی شرکت بهره‌برداری نفت و گاز زاگرس جنوبی است که در استان فارس و حوزه جغرافیایی شهرستان‌های فیروزآباد، فراشبند و قیر و کارزین قرار دارد.

بهره‌برداری از طرح‌های آبرسانی در ۴ شهرستان فارس

شیراز– خبرنگار روزنامه جمهوری اسلامی: همزمان با ایام دهه فجر، طرح‌های آبرسانی به چهار شهرستان اقلید، لامرد، گراش و قیروکارزین، در استان فارس به بهره‌برداری رسید.

مدیرعامل شرکت آبفا استان فارس، در آیین بهره‌برداری از طرح آبرسانی به روستای شمس‌آباد از توابع بخش مرکزی شهرستان گراش گفت: این پروژه شامل اجرای یک هزار و ۸۰۰ متر خط انتقال آبرسانی و یک هزار و ۲۰۰ متر شبکه توزیع آب شرب است و با صرف پنج میلیارد ریال اعتبار اجرا شده است.علی بوستانی، با اشاره به نقش مشارکتی خیران این روستا در تامین مالی این طرح بیان کرد: ۳۵ خانوار روستای شمس‌آباد از این پروژه آبرسانی بهره‌مند می‌شوند.بوستانی همچنین در مورد اجرای پروژه اصلاح شبکه آبرسانی به روستای تنگ رویین شهرستان قیروکارزین گفت: این پروژه طول آن چهار کیلومتر بوده و با مشارکت گروه‌های جهادی اجرا شده است.مدیرعامل آبفای فارس در باره اجرای پروژه اصلاح شبکه آبرسانی به روستاهای فیروزآباد، کاکلی و رئیسی یحیی در شهرستان لامرد نیز بیان داشت: طول این شبکه آبرسانی هشت کیلومتر و بیش از ۸۰۰ میلیارد ریال اعتبار برای اصلاح آن صرف شده است.بوستانی گفت: عملیات اجرایی طرح آبرسانی به روستاهای میر حسنی، چاه شور علیا، چاه شور سفلی و پاتخته شامل ۱۴ کیلومتر خط انتقال آب با اعتباری افزون بر ۳۰ میلیارد ریال نیز در این منطقه آغاز شد و با اتمام عملیات اجرایی این پروژه، بیش از ۳۰۰ خانوار از مزایای آن بهره‌مند خواهند شد.مدیرعامل شرکت آبفای استان فارس گفت: راه‌اندازی پروژه اصلاح شبکه آبرسانی به روستای آسپاس و ۲ مخزن ذخیره آب در شهر دژکرد از توابع شهرستان اقلید با صرف هزینه‌ای بیش از هفت میلیارد و ۵۰۰ میلیون ریال از دیگر طرح‌هایی است که در هشتمین روز از دهه فجر در مدار بهره‌برداری قرار گرفت.بوستانی گفت: یک باب مخزن هوایی فلزی با ظرفیت ۵۰ متر مکعب و یک باب مخزن ذخیره آب بتنی با گنجایش ۵۰۰ متر مکعب در منطقه یاد شده به بهره‌برداری رسید که بیش از ۲ هزار و ۴۰۰ خانوار از مزایای آن برخوردار می‌شوند.

استاندار:
سیستان و بلوچستان رتبه دوم تخصیص اعتبارات در کشور را داراست

زاهدان-خبرنگار روزنامه جمهوری اسلامی: استاندار سیستان و بلوچستان گفت: این استان در سال جاری رتبه دوم کشور در تخصیص اعتبارات را داشته که این روند در لایحه بودجه ۱۴۰۰ نیز تداوم دارد.

احمدعلی موهبتی در همایش سران، معتمدین و ریش‌سفیدان قبایل و طوایف استان با اشاره به اینکه ایثار، گذشت و فداکاری رمز موفقیت سیستان و بلوچستان است، اظهار کرد: این استان افزون بر یکهزار و ۲۰۰ شهید در جنگ تحمیلی، بیش از ۶ هزار شهید در مبارزه با قاچاقچیان داده است که این امر تمامی نخواهد داشت.وی تصریح کرد: دشمن نباید احساس رخنه بین ملت و مسئولان کند و شرایط را جوری ببینند که می‌تواند به کشور آسیب برساند.استاندار سیستان و بلوچستان با اشاره به خدمات نظام جمهوری اسلامی در سرتاسر این سرزمین، گفت: با توجه به فشاری که سران زر و زور و تزویر ایجاد کردند، خدمات نظام در شرایط کنونی بی‌نظیر بوده و البته در حد و اندازه آرمان‌های انقلاب اسلامی و بزرگی ملت نیست. وی خاطرنشان کرد: در سیستان و بلوچستان خدمات بی‌بدیلی انجام شده که با توجه به عقب ماندگی تاریخی و کاستی‌های فراوان، نیاز به تلاش بیشتری دارد.موهبتی افزود: دشمن در آن سوی مرز با همکاری سرویس‌های اطلاعاتی و گروه‌های معارض فرهنگ جامعه را هدف قرار داده و یک فضایی در جامعه ایجاد کرده که حرکت بر مدار هنجارها یک اشکال تلقی شده که این یک مشکل بزرگ است.وی با بیان اینکه ما برای کسی که سرمایه‌گذاری کند حرمت قائلیم، خاطرنشان کرد: اگر مردم استان به سرمایه‌گذاری اقدام کنند، قطعاً بقیه سرمایه‌گذارها به این سمت می‌آیند.استاندار سیستان و بلوچستان با بیان اینکه از ابتدای سال جاری تاکنون بیش از ۳۳۰ تن مواد مخدر در استان کشف شده، گفت: برخی از فرهنگ‌های ناهنجار بر بعضی از ما حاکم شده ازجمله اینکه داشتن سلاح، بر داشتن قلم ارجحیت پیدا کرده است.

◆

معاون هماهنگی امور اقتصادی استانداری عنوان کرد:
چشم امید بازار دو کشور پاکستان و افغانستان به مرزهای سیستان و بلوچستان

زاهدان-خبرنگار روزنامه جمهوری اسلامی: معاون هماهنگی امور اقتصادی استانداری سیستان و بلوچستان گفت: چشم امید بازارهای دو کشور افغانستان و پاکستان به مبادلات مرزی آنان با مرزهای سیستان و بلوچستان است.

ماندانا زنگنه در نشست بررسی گمرکات مرزی استان که با حضور معاون گمرکات ایران در دفتر معاونت هماهنگی امور اقتصادی استانداری برگزار شد افزود: مرزهای استان علاوه بر آنکه در رونق اقتصادی استان نقش مهمی ایفا می‌کنند به دلیل میزان مبادلات مرزی برای کشورهای همسایه هم بسیار حائز اهمیت است و این سبب شده تا افغانستان و پاکستان به شرکای خوبی برای تجار استان تبدیل شوند.وی بیان کرد: محدودیت‌هایی در گمرکات مرزی استان وجود دارد که رفع آنها توسعه مبادلات مرزی و افزایش ارز آوری به کشور را در بر دارد و این مهم می‌تواند برای کل کشور مفید باشد، بنابراین باید آن را به عنوان یک ظرفیت ملی نگاه کرد.زنگنه افزود: کمبود نیروی انسانی یکی از مشکلاتی است که گمرکات استان با آن رو به رو است و باید برای رفع این مشکل ترتیبی اتخاذ شود تا پرسنل سایر استان‌ها مانند نظامیان ملزم به خدمت در استان برای یک تا دو سال باشند تا بخشی از نیاز سیستان و بلوچستان برطرف شود. معاون گمرکات کشور هم در این نشست گفت: گمرکات ایران بالغ بر یک هزار و ۵۰۰ نفر چارت اداری خالی دارد که مجوز لازم برای استخدام این تعداد نیرو صادر شده و فراخوان آن به‌زودی تنظیم و منتشر خواهد شد با توجه به نیاز سیستان و بلوچستان افرادی که استخدام می‌شوند طی مدت یک سال مامور به خدمت در این استان خواهند بود و پس از آن به نقاط دیگر کشور منتقل می‌شوند. طیبی افزود: از طرفی هم برای ایجاد مشوق حضور پرسنل در سیستان و بلوچستان امتیازهای ویژه‌ای در نظر گرفته شده که پرداخت دو فقره تسهیلات ۵۰ میلیون تومانی و در مجموع ۱۰۰ میلیون تومان با بازپرداخت چهار درصد و اختصاص بالاترین نرخ اضافه کاری به پرسنل شاغل در این استان از جمله آن‌ها هستند.

نماینده ولی فقیه در استان اعلام کرد:
حفظ آرامش و تقویت فضای همدلی مردم، پیش نیاز پیشرفت‌ها در سیستان و بلوچستان

زاهدان-خبرنگار روزنامه جمهوری اسلامی: نماینده رهبری در استان سیستان و بلوچستان گفت: برخی به دنبال مشوش کردن فضا و ایجاد التهاب در استان هستند که نتیجه آن ارائه چهره‌ای نامناسب، ناسازگار، خشن و لجباز از استان است.

حجت الاسلام مصطفی محامی در همایش سران، معتمدین و ریش‌سفیدان قبایل و طوایف استان ضمن گرامیداشت دهه مبارک فجر و سالگرد پیروزی انقلاب گفت: امام خمینی(ره) با همکاری و همراهی مردم برای دفاع از عزت، کرامت، استقلال، آزادی و حاکمیت اسلام قیام کرد و به لطف خدا این قیام با پیروزی انقلاب همراه شد.امام جمعه زاهدان افزود: انقلاب ماندگار شد و نظام جمهوری اسلامی ایران علیرغم همه توطئه‌ها باقی ماند و نه تنها مقاومت و ایستادگی کرد بلکه رشد و پیشرفت‌های زیادی نیز در عرصه‌های علمی، فناوری، نظامی، و دفاعی حاصل شد. وی توسعه نفوذ منطقه‌ای انقلاب، گسترش فرهنگ مقاومت و بیداری اسلامی در کشورهای مختلف را از دیگر دستاوردهای انقلاب عنوان کرد و گفت: در سیستان و بلوچستان نیز رشد و پیشرفت‌های زیادی حاصل شده و از شمال تا جنوب استان تبدیل به کارگاه عملیاتی شده و در هر نقطه‌ای پروژه‌های مختلف

عمرانی و اقتصادی درحال اجراست.رئیس شورای فرهنگ عمومی استان اقتصاد و فرهنگ را دو محور عمده در مشکلات استان دانست و عنوان کرد: اگر به دنبال تقویت امنیت پایدار و حل مشکلات به صورت زیربنایی هستیم، ارکان اصلی پیشرفت، علم، فرهنگ، اقتصاد و معیشت است و باید در این جهت تلاش و سرمایه‌گذاری کنیم. حجت‌الاسلام محامی در بخش دیگری از سخنان خود پیش نیاز پیشرفت‌ها در سیستان و بلوچستان را حفظ آرامش و تقویت فضای همدلی مردم و مسئولان و همراهی و همکاری آنان با مسئولان کشور و نظام اسلامی دانست و گفت: اگر چنین فضایی در استان وجود داشته باشد طبیعتا نگاه‌ها به استان جلب و سرمایه گذاری‌ها به استان سرازیر خواهد شد و اگر در مواردی این همدلی و همراهی وجود نداشته باشد قطار رشد و پیشرفت و توسعه در استان از حرکت باز خواهد ایستاد.وی ضمن ابراز نگرانی از عدم توجه برخی‌ها به این فضای همدلی و همراهی در استان خاطر نشان کرد: احساس می‌شود برخی به این نکات توجه نمی‌کنند و به دنبال مشوش کردن فضا و ایجاد التهاب در استان هستند که نتیجه آن ارائه چهره‌ای نامناسب، ناسازگار، خشن و لجباز از استان است که در این صورت فضای استان به هم ریخته خواهد شد و رشد و توسعه نه تنها شتاب پیدا نخواهد کرد بلکه کاملا متوقف می‌شود.امام جمعه زاهدان ادامه داد: ممکن است در فضاهای فعلی از جمله انتخابات برخی به دنبال التهاب آفرینی باشند و از این التهاب آفرینی سود اندکی ببرند اما مشکل اینجاست که سود اندک این جمع کم مانعی می‌شود برای سود فراوان مردم محروم استان و دود آن به چشم مردم استان خواهد رفت. امام جمعه زاهدان تأکید کرد: نظام جمهوری اسلامی به دخالت در حوزه‌های علمیه اهل سنت معتقد نیست اما نظارت حق اصلی نظام است و در همین جهت قرار شد سیستم نظارت توسط خود مدیران مدارس اهل سنت نوشته شود.وی گفت: اقلیت‌های مذهبی از جمله اهل سنت در انجام مراسمات خود آزاد هستند اما اینکه آزادی مطلق بخواهند و بدون انجام مقررات به دنبال انجام هر اموری باشند چنین چیزی امکان پذیر نیست و اینها مقررات کشوری است و مذهب در آن نقشی ندارد.وی در پایان خواستار جلوگیری از ایجاد فضای دو قطبی در استان شد و آن را سمی مهلک عنوان کرد.

معاون بهداشت دانشگاه علوم پزشکی زاهدان اعلام کرد:
آغاز مرحله نخست واکسیناسیون کووید - ۱۹ در زاهدان

زاهدان-خبرنگار روزنامه جمهوری اسلامی: مرحله نخست واکسیناسیون کووید -۱۹ با واکسن اسپوتینک کشور روسیه در زاهدان آغاز شد.

دکتر سید مهدی طباطبایی معاون بهداشت دانشگاه علوم پزشکی زاهدان در مراسم آغازمرحله نخست واکسیناسیون کووید - ۱۹ در بیمارستان خاتم الانبیاء(ص) زاهدان با اعلام این مطلب گفت: بیش از یکسال است که تمام دنیا درگیر بیماری کروناست و راهی جز ایمنی گروهی نداریم برای اینکه ایمنی گروهی را ایجاد نماییم باید حداقل ۷۰ درصد افراد جامعه واکسن کرونا را دریافت نمایند.وی با اشاره به این موضوع که واکسن اسپوتینک روسیه جزء چهار واکسن برتر دنیاست افزود: در مطالعات انجام شده، واکسن اسپوتینک روسیه بیش از ۹۱ درصد اثربخشی را داراست.معاون بهداشت دانشگاه علوم پزشکی زاهدان ادامه داد: اگر بخواهیم همه گیری کرونا را کنترل کنیم باید به خود کفایی واکسن برسیم و خوشبختانه جای بسی افتخار است که کشور جمهوری اسلامی ایران قدم در تولید واکسن نهاده است و این جزء افتخارات است.دکتر طباطبایی، کشور ایران را جزء ۵ کشور تولیدکننده تست تشخیص رپید عنوان کرد و گفت: درحال حاضر به برکت اجرای طرح شهید سلیمانی، خدمات بیماری یابی کرونا و اخذ تست تشخیص سریع کرونا در دورترین نقاط مرزی استان درحال انجام کشور است.وی گفت: در مرحله نخست کارکنان بخش‌های مراقبت ویژه بخش کووید و کارکنان بهداشت درمان درگیر کرونا و در مرحله‌های بعدی سالمندان پرخطر و افراددارای بیماری زمینه‌ای واکسینه خواهند شد.گفتنی است ۲ پزشک و ۳ پرستار بخش مراقبت‌های ویژه

کرونا بیمارستان خاتم الانبیاء شهرستان زاهدان واکسن کووید را دریافت کردند.

با حضور رئیس سازمان امداد و نجات جمعیت هلال احمر صورت گرفت
افتتاح انبار امدادی و پشتیبانی در سیب و سوران سیستان و بلوچستان

سراوان-خبرنگار روزنامه جمهوری اسلامی: با حضور رئیس سازمان امداد و نجات جمعیت هلال احمر، استاندار و دیگر مسئولان استانی انبار امدادی و پشتیبانی در شهرستان سیب و سوران استان

آیین افتتاح سوله چند منظوره
(آشیانه و انبار امدادی _ پشتیبانی مجهز به پد بالگرد
جمعیت هلال احمر استان سیستان و بلوچستان
با حضور جناب آقای ولی پور ریاست محترم سازمان امداد و نجات
شروع بهره برداری: ۳۹۹
اعیان: ۱۳۰۰ متر مربع
عرصه: ۷۵۰۰ متر مربع
دستگاه اجرایی: جمعیت هلال احمر
مجموعه اعتبارات هزینه شده:
روابط عمومی جمعیت

سیستان و بلوچستان به مناسبت گرامی داشت دهه مبارک فجر افتتاح شد.

مهدی ولی پور رئیس سازمان امداد و نجات جمعیت هلال احمر کشور، ضمن گرامیداشت سالگرد پیروزی شکوهمند انقلاب اسلامی اظهار کرد: سازمان امداد و نجات جمعیت هلال احمر به عنوان محور پاسخگویی به انواع حوادث و سوانح طبیعی و غیر طبیعی، دارای یک برنامه‌ریزی اصلی است که تمام برنامه‌های آن براساس این محور طراحی، اجرا و عملیاتی می‌شود.وی افزود: در همین راستا انبارهای تجهیزات امدادی یکی از اجزای مهم پشتیبانی نیروهای امدادرسان هلال احمر در عملیات امداد و نجات به خصوص در زمینه اسکان و تغذیه اضطراری به حادثه دیدگان و متاثرین از انواع حوادث می‌باشند.رئیس سازمان امداد و نجات جمعیت هلال احمر کشور با اشاره به این که این سازمان بدنبال تجهیز، تقویت و به روز کردن وسایل و تجهیزات امدادی است، بیان کرد:هم‌اکنون جمعیت هلال احمر جمهوری اسلامی ایران دارای ۴۱۰ انبار امدادی و بیش از ۵۳۰ سوله امدادی است. وی اظهارداشت: این استان یکی از مناطق با ظرفیت و شاخص کشور است که به دلیل قرار گرفتن در مسیرهای ارتباطی ترانزیتی با کشور افغانستان و حادثه خیز بودن نیازمند تامین تجهیزات امدادی و پشتیبانی مورد نیاز است.مهدی ولی پور افزود: با ساخت سوله امدادی و آشیانه بالگرد برای سیستان و بلوچستان و جنوب شرق کشور یکی از نیازهای اساسی جمعیت هلال احمر استان در سال جاری مرتفع شده است.وی ادامه داد: بالگرد امدادی جمعیت هلال احمر سیستان و بلوچستان با هدف تسریع در عملیات امداد و نجات در این مکان مستقر می‌شود تا در مواقع لازم فعالیت داشته باشد.

استاندار سیستان و بلوچستان نیز در این مراسم گفت: هلال احمر فراتر از سطح منطقه‌ای و کشوری است و در هر نقطه از جهان حادثه‌ای رخ دهد امدادگران و داوطلبان هستند که به یاری آنها می‌شتابند.احمدعلی موهبتی افزود: سیستان و بلوچستان به دلیل قرار گرفتن در شاهراه مواصلاتی ترانزیتی کشور افغانستان یکی ازاستان‌های حادثه‌خیز محسوب می‌شود و از طرفی به دلیل مجاورت با چند استان مهم کشور لازم است از ساختاری قوی و منسجم برای مداخله مؤثر در بحران و امداد و نجات برخوردار باشد. وی ادامه داد: جمعیت هلال احمر سیستان و بلوچستان با داشتن ظرفیت و پتانسل نیروهای جوان، امدادگر و داوطلب آمادگی لازم را در برابر حوادث و سوانح دارد.

برگزاری کنفرانس بین‌المللی سالانه انجمن اپتیک و فوتونیک ایران در دانشگاه سیستان و بلوچستان

زاهدان-خبرنگارروزنامه جمهوری اسلامی: برای اولین بار، کنفرانس بین‌المللی سالانه انجمن اپتیک و فوتونیک ایران و سیزدهمین کنفرانس مهندسی و فناوری فوتونیک ایران، بصورت مجازی دردانشگاه سیستان و بلوچستان به مدت سه روز برگزار گردید.

این کنفرانس با همکاری بیش از ۲۵۰ موسسه صنعتی، دانشگاهی و مجامع علمی و تحقیقاتی داخل کشور به صورت سالانه در دانشگاه‌های کشور برگزار شد.به گزارش روابط عمومی دانشگاه سیستان وبلوچستان، در این کنفرانس، از میان ۲۴۱ مقاله ارسالی به کنفرانس، تعداد ۲۱۶ مقاله پذیرفته شد و همه مقالات بصورت شفاهی ارایه گردید. از این میان، پوستر ۱۴۱ مقاله در ۱۲ سالن مجازی متشکل از سه نشست موازی ارایه شد. همچنین ۷۵ مقاله صرفا به صورت ارائه‌های شفاهی ۱۵ دقیقه‌ای پذیرفته شد. مقالات برتر برای چاپ، به مجله بین‌المللی علمی-پژوهشی اپتیک و فوتونیک ایران معرفی می‌شوند.در این کنفرانس، ۵ سخنرانی کلیدی ارایه شد که ۳ سخنران بین‌المللی از دانشگاه اوتاوا به ایراد سخنرانی پرداختند و دو سخنران ایرانی نیز از دانشگاه تربیت مدرس تهران و دانشگاه صنعتی اصفهان بودند.همچنین تعداد ۱۰ کارگاه آموزشی تخصصی در این کنفرانس ارایه گردید که برای بهره‌برداری بهتر از آن، بازه اجرای این کارگاه‌ها خارج از ۳ روز اصلی کنفرانس قرار گرفت.گفتنی است دانشگاه سیستان و بلوچستان امسال میزبان اولین همایش ملی نانوفوتونیک ایران نیز بود.

رونق ۹۵ درصدی ترانزیت کالا در بزرگترین بندر اقیانوسی کشور

چابهار-خبرنگارروزنامه جمهوری اسلامی: مدیرکل بنادر و دریانوردی سیستان و بلوچستان از رشد ۹۵ درصدی ترانزیت کالا و ۷۱ درصدی واردات کالای اساسی در سال ۹۹ از طریق بزرگترین بندر اقیانوسی کشور خبر داد.

بهروز آقایی، بیان کرد: بندر چابهار به عنوان یکی از بنادر مهم جنوب شرق کشور به دلیل موقعیت استراتژیک و دستیابی به آبهای آزاد بین‌المللی جایگاه ویژه‌ای در مبادلات ایران با سایر کشورهای منطقه دارد.وی در ادامه با بیان این که بندر چابهار پیونددهنده تعاملات منطقه‌ای است، افزود: این بندر کانون جدیدی برای صادرات انواع کالاهای ایرانی محسوب می‌شود، این کالاها نه تنها از مبادی نواحی شرقی کشور وارد چابهار می‌شوند، بلکه صادرات محصولاتی از شمال غرب و مرکز کشور نیز از طریق این موقعیت ممتاز جغرافیایی صورت می‌پذیرد.وی با اشاره به آمار تخلیه و بارگیری کالا در بندر چابهار ادامه داد: بندر چابهار در سه حوزه دریایی، بندری و مخابراتی از تجهیزات مدرن و به روزی برخوردار است که به واسطه دستگاه‌های جانمایی شده در این بندر، آمار تخلیه و بارگیری کالا از ابتدای امسال نسبت به مدت مشابه سال گذشته با رشد ۲۵ درصدی همراه بوده است.آقایی با بیان این که ۹ درصد کالاهای اساسی کشور از ابتدای امسال از طریق بندر چابهار وارد شده است، اضافه کرد: واردات کالاهای اساسی از طریق این بندر استراتژیک نسبت به سال گذشته ۷۱ درصد افزایش یافته است.وی گندم، جو دامی، ذرت، برنج، شکر، محصولات کشاورزی، روغن نباتی و مواد غذایی را از جمله کالاهای اساسی برشمرد که از طریق بندر چابهار وارد شده است. مدیرکل بنادر و دریانوردی سیستان و بلوچستان با بیان این که صادرات کالا در سال ۹۹ نسبت به سال ۹۸ در بندر چابهار ۳۸۱ درصد رشد داشته است، گفت: صادرات محصولات کشاورزی و دامی و گوشت و فرآورده‌های گوشتی از طریق این بندر بزرگ اقیانوسی با رشد ۱۰۰ درصدی و کالای ساختمانی با ۷۴۸ درصد رشد همراه بوده است.آقائی با مقایسه آمار ترانزیت کالا در سال ۹۹ نسبت به ۹۸ در بندر چابهار، بیان کرد: امسال محصولات کشاورزی، گندم، شکر، گوشت و فراورده‌های گوشتی، مواد غذایی، ماشین آلات از طریق بندر چابهار ترانزیت شده که رشد ۹۵ درصدی نسبت به مدت مشابه سال گذشته داشته است.

آگهی مناقصه فرماندهی مرزبانی استان سیستان و بلوچستان

نوبت اول

فرماندهی مرزبانی استان سیستان و بلوچستان در نظر دارد به منظور پروژه های عمرانی در سطح استان با مشخصات و شرایط ذیل نسبت به برگزاری تشریفات قانونی مناقصه اقدام نماید.

الف)-مشخصات فنی: خرید سنگ به متراژ ۳۰۴۰۰ متر مربع مطابق با خواسته های کارفرما - مدت پیمان: ۴۵ روز از زمان قرارداد - حدود برآورد: مبلغ ۳۴۸۸۸۰۰۰۰۰ ریال - محل تامین اعتبار طرح های عمرانی - مبلغ تضمین در مناقصه: ۱۷۴۴۴۰۰۰۰۰ ریال - ضمانت نامه معتبر بانکی مورد تایید میباشد.

ب)- مشخصات فنی: خرید آهن آلات به وزن ۲۴۱۳۹۳کیلوگرم مطابق با خواسته های کار فرما - مدت پیمان: ۴۵ روز از زمان قرارداد - حدود برآورد: مبلغ ۴۹۰۱۶۴۴۲۰۰۰ ریال - محل تامین اعتبار طرح های عمرانی - مبلغ تضمین در مناقصه: ۲۴۵۰۸۲۲۱۰۰ ریال ضمانت نامه معتبر بانکی مورد تایید میباشد.

پ)- مشخصات فنی: خرید سیم خاردار به وزن ۱۹۴۴۰۰ کیلوگرم مطابق با خواسته های کارفرما - مدت پیمان: ۶۰ روز از زمان قرارداد - حدود برآورد: مبلغ ۷۶۷۸۸۰۰۰۰۰ - محل تامین اعتبار طرح های عمرانی - مبلغ تضمین در مناقصه: ۳۸۳۹۴۰۰۰۰۰ ریال ضمانت نامه معتبر بانکی مورد تایید میباشد.

ت)- کسورات مطابق با طرح عمرانی میباشد.

ث)- کارفرما در رد یا قبول پیشنهاد متقاضیان مختار میباشد، لذا از کلیه شرکتهای واجد صلاحیت سازمان صنعت و معدن که رتبه آنها در آن سازمان ثبت شده است ، دعوت میگردد حداکثر ظرف مدت ۷۲ ساعت با به همراه داشتن فتوکپی برابر اصل رتبه بندی شرکت(تایید صلاحیت) و یک جلد از رزومه کاری کامل شرکت، جهت اعلام آمادگی و دریافت اسناد ارزیابی توان اجرایی کار توسط دستگاه مناقصه گزار، به آدرس استان سیستان و بلوچستان- زاهدان- کمربندی شهید کلانتری- موقعیت شهید سرگلزائی، معاونت مهندسی مرزبانی استان سیستان و بلوچستان مراجعه نمایند.

تلفن: ۲۱۸۲۸۳۲۹-۰۵۴

هزینه درج آگهی به عهده برنده مناقصه میباشد.

معاونت مهندسی فرماندهی مرزبانی استان سیستان و بلوچستان

اخبار کوتاه استان

افتتاح۲ کارخانه تولیدکننده آجر سفال در سیب‌سوران

*سراوان- در دهمین روز ایام‌الله دهه مبارک فجر باحضور داود شهرکی رئیس سازمان صمت استان و جمعی ازمدیران استانی و شهرستانی۲ کارخانه تولیدکننده آجر سفال در شهرستان سیب سوران به بهره‌برداری رسید.گفتنی است: این ۲ کارخانه در مجموع با ایجاد اشتغال بیش از ۱۳۰ نفر و با اعتباری بالغ بیش از ۱۵ میلیارد ریال به بهره‌برداری رسیدند.

۳ طرح معدن و صنایع معدنی در ایرانشهر

*ایرانشهر- ۳ پروژه معدن و صنایع معدنی باحضور موهبتی استاندار سیستان و بلوچستان، فرماندار و امام جمعه ایرانشهر، جمعی ازمدیران استانی و شهرستانی با اعتباری بالغ بر ۱۲۰۰میلیارد ریال کلنگ زنی و به بهره‌برداری رسید. همچنین عملیات اجرایی کارخانه کنسانتره سنگ آهن با اشتغال ۲۸۰ نفر و با اعتباری بالغ بر۵۰۰ میلیارد ریال آغاز شد.عملیات اجرایی محدوده اکتشاف معدن پلی متال نیز با اشتغال ۱۵ نفر با اعتباری بالغ بر ۱۰۰ میلیارد ریال نیز آغاز گردید.۴ معدن آهن پلاسری هم با اشتغال ۲۰۰ نفر و اعتباری بالغ بر۶۰۰ میلیارد ریال مورد بهره‌برداری قرار گرفت.

بهره‌برداری از واحد تولیدی آجر فشاری در زابل

*زابل- واحد تولیدی آجر فشاری بااعتبار و سرمایه‌گذاری بالغ بر ۳۰ میلیارد ریال با ایجاد اشتغال ۲۵ نفر بصورت مستقیم و تولید سالیانه ۳۱۰۰۰تن آجر توسط بخش خصوصی با حضور ارجمندی معاون استاندار و فرماندار ویژه شهرستان زابل،امام جمعه بنجار،بخشدار مرکزی،مدیران دستگاههای اجرایی،معتمدین و مدیران واحدهای تولیدی منطقه به بهره‌برداری رسید.

آغاز عملیات اجرایی ساخت کارخانه کنسانتره سنگ آهن در بزمان

*ایرانشهر- با حضور موهبتی استاندار سیستان وبلوچستان عملیات اجرایی ساخت کارخانه کنسانتره سنگ آهن در بزمان آغاز شد. ظرفیت تولیدی این کارخانه سالانه ۷۰۰ هزار تن کنسانتره سنگ آهن می‌باشد.گفتنی است: با احداث این کارخانه جهت ۲۸۰ نفر به صورت مستقیم شغل ایجاد خواهد شد.لازم به ذکر است میزان سرمایه‌گذاری این طرح صنایع معدنی که در ناحیه صنعتی بزمان اجرایی میگردد ۵۰۰ میلیارد ریال می‌باشد که توسط بخش خصوصی درحال اجراست.

افتتاح طرح‌های احداث منبع ذخیره آب و اجرای شبکه داخلی مناطق عشایری رگدپ جدید و خدا آباد

*قصرقند- به مناسبت گرامیداشت ایام دهه مبارک فجر،با حضور فرماندار،فرمانده ناحیه مقاومت سپاه و اعضای شورای اداری شهرستان قصرقند پروژه‌های احداث منبع ذخیره آب و اجرای شبکه داخلی مناطق عشایری رگدپ جدید و خدا آباد افتتاح و مورد بهره‌برداری قرار گرفت. برای اجرای این پروژه‌ها بالغ بر ۲ میلیارد و ۳۰۰ میلیون ریال هزینه گردیده است. با بهره‌برداری از این پروژه‌ها تعداد ۷۰ خانوار از عشایر منطقه از آب آشامیدنی سالم و بهداشتی بهره‌مند گردیدند.

افتتاح ۵۲ طرح اشتغالزایی در خاش

*خاش- ۵۲ طرح اشتغالزایی با حضور امام جمعه شهرستان، فرماندار، مدیرکل کمیته امداد امام خمینی(ره) سیستان و بلوچستان و جمعی دیگر از مسئولان استانی و شهرستانی در خاش افتتاح شد. طرح‌های اشتغالزایی در زمینه‌های مختلف اعم از کشاورزی، دامداری، کسب‌وکار، شیلات، خدمات، مشاغل خانگی و صنایع دستی با اعتباری بالغ بر دو میلیارد و ۸۰۰ میلیون تومان راه‌اندازی شده است. همچنین به‌مناسبت این ایام مبارک، ۲۰ واحد مسکونی ویژه مددجویان با اعتباری بالغ بر یک میلیارد تومان در سطح شهرستان خاش افتتاح و به بهره‌برداری رسید.افتتاح دو پایگاه اورژانس بین راهی کاروندر و سنگان با اعتباری بالغ بر ۵۶۰ میلیون تومان، افتتاح کارخانه شفا شهد در زمینه بسته‌بندی و فرآوری خرما با اعتباری بالغ بر ۵ میلیارد تومان، کلنگ‌زنی میدان ورودی شهر و بهره‌برداری از سنگفرش معابر شهر اسماعیل آباد، افتتاح خانه ورزش روستای عباس آباد از دیگر طرح‌ها در شهرستان خاش بود.

آغاز عملیات اجرایی ۱۰ واحد مسکونی در ایرانشهر

*ایرانشهر- آیین کلنگ‌زنی ۱۰ واحد مسکونی با حضور مدیرکل کمیته امداد امام خمینی(ره) سیستان و بلوچستان، مسئولان بنیاد خیریه وفاق سبز علوی و فرماندار دلگان در این شهرستان برگزار شد.سیدمهدی عبادی، مدیرکل کمیته امداد امام خمینی(ره) سیستان‌وبلوچستان در این خصوص بیان کرد: تفاهم‌نامه همکاری فی‌مابین کمیته امداد استان و بنیاد خیریه وفاق سبز علوی منعقد شده که در آن روی سه برنامه، از جمله مشارکت در ساخت ۱۰ واحد مسکونی در منطقه دلگان تفاهم شده است.وی افزود: طبق این تفاهم‌نامه به ازای هر واحد مسکونی، ۲۰ میلیون تومان توسط گروه جهادی وفاق سبز علوی پرداخت شده و مابقی از طریق بنیاد مسکن و کمیته امداد به‌صورت اعطای وام تأمین اعتبار می‌شود.مدیرکل کمیته امداد استان گفت: برنامه دوم، اهدای ۱۴ سری جهیزیه به ارزش هر سری ۱۰ میلیون تومان است که پنج میلیون تومان سهم امداد و پنج میلیون تومان نیز سهم گروه جهادی است، یعنی سهم امداد در مجموع ۷۰ میلیون تومان بابت این ۱۴ سری خواهد بود.وی بیان کرد: برنامه دیگری که در این تفاهم‌نامه به آن پرداخته شده، اعزام اردوهای زیارتی است که ۸۰ نفر زائراولی، یعنی افرادی که تاکنون به زیارت حضرت ثامن‌الائمه(ع) مشرف نشده‌اند، در قالب دو کاروان به مشهد مقدس اعزام می‌شوند.

بهره‌برداری از زمین چمن مصنوعی مینی‌فوتبال روستای وشنام دری چابهار

*چابهار- بمناسبت گرامیداشت چهل و دومین سالگرد پیروزی شکوهمند انقلاب اسلامی ایران، پروژه زمین چمن مصنوعی مینی فوتبال روستای وشنام دری شهرستان چابهار با حضور جمشید تقی زاده معاون حقوقی، امور مجلس و استانهای وزارت ورزش و جوانان افتتاح و به بهره‌برداری رسید.پروژه زمین چمن مصنوعی مینی فوتبال روستای وشنام دری چابهار بصورت مشارکتی توسط اداره کل ورزش و جوانان، دهیاری و منطقه آزاد تجاری صنعتی چابهار و همچنین فرمانداری این شهرستان در فضایی با زیربنای ۱۳۵۰ متر مربع و با اعتبار هزینه شده بالغ ۵۰۰۰ میلیون ریال از محل اعتبارات ملی در سال ۹۸ شروع شده است.با افتتاح این زمین چمن مصنوعی مینی فوتبال، جمعیتی بالغ بر ۲۷۰۰ نفر در قالب ۶۰۰ خانوار و حدود ۶ روستا از این پروژه ورزشی بهره‌مند خواهند شد.

مدیرکل فرهنگ و ارشاد اسلامی استان:

رونمایی ازسند چشم انداز ۵ ساله فرهنگ و هنر اصفهان تا پایان سال ۹۹

اصفهان– خبرنگار روزنامه جمهوری اسلامی: مدیرکل فرهنگ و ارشاد اسلامی اصفهان از رونمایی سند ۵ ساله چشم انداز توسعه فرهنگ و هنر استان اصفهان تا پایان سال خبر داد وگفت: این سند برای اولین بار پس از انقلاب اسلامی تهیه وتدوین شده است. حجت‌الاسلام رمضان‌علی معتمدی، در اولین نشست خبری با خبرنگاران که پس ازگذشت هشت ماه از زمان مسئولیت با رعایت پروتکل‌های بهداشتی درمجتمع فرهنگی هنری فرشچیان برگزار شد، با گرامی داشت یاد وخاطره امام راحل و شهیدان والامقام انقلاب اسلامی وجنگ تحمیلی،گفت: امام خمینی(ره) فرهنگ، راکارخانه آدم سازی و سایه‌ای از نبوت توصیف کردند و به بیان رهبر معظم انقلاب نیز، اصلاح فرهنگ عمومی از همه کارها مهم‌تر و محور سایر کارهاست.

انقلاب ما انقلاب ارز ش‌های فرهنگی است

مدیرکل فرهنگ و ارشاد اسلامی استان اصفهان، با بیان اینکه انقلاب ما انقلاب ارزش‌های فرهنگی است، ادامه داد: در این ۴۲ سال حرکت‌های خوبی در حوزه فرهنگ انجام‌شده اما براساس برنامه‌های توسعه اول تا ششم باید هر پنج سال سند توسعه می‌داشتیم و براساس آن حرکت می‌کردیم که ما برای اولین بار این سند را تدوین کردیم و در برش استانی، برای هر شهر نیز برنامه آماده کرده ایم. حجت‌الاسلام معتمدی اظهار کرد: تا پایان سال جاری از سند توسعه فرهنگی استان رونمایی و از سال ۱۴۰۰ این سند فرهنگی فرماندار، نماینده مجلس، امام‌جمعه و رئیس اداره کل فرهنگ و ارشاد اسلامی هر شهرستان ابلاغ می‌شود تا براساس آن کار کنند و بدانند که نیاز زیرساختی هر شهر چیست و بودجه را باید کجا خرج کنند.

پیوست فرهنگ و رسانه باید مطالبه شود

مدیرکل فرهنگ وارشاد اسلامی استان با بیان این که فرهنگ زیر ساخت توسعه کشور است، تأکید کرد: همه پروژه‌هایی که در کشور می‌خواهد طراحی و اجرا شود باید پیوست فرهنگی داشته باشد که متأسفانه ۹۰ درصد پروژه‌ها این پیوست را ندارد. وی افزود: باید تمام پروژه‌ها پیوست فرهنگی و رسانه‌ای داشته باشد و در جلسات شورای فرهنگی استان نیز پیوست فرهنگی و رسانه‌ای مطالبه شده است و تمام ادارات ما باید برای ارائه خدمات و تولیدات پیوست فرهنگی و رسانه‌ای داشته باشند..وی از اصحاب رسانه خواست که این قانون را نهادینه کنند و خطاب به آن‌ها گفت: وقتی در نشست‌های خبری حضور پیدا می‌کنید یکی از سؤالاتتان از مدیران کل این باشد که پیوست فرهنگی و رسانه‌ای شما کجا تعریف‌شده است؟ قصد ما هم این است که برای تک تک این دستگاه‌ها در شورای فرهنگ عمومی مأموریت تعریف کنیم و چون همه در یک میدان بازی می‌کنیم، باید همراه با هم برای اعتلای فرهنگ غنی اسلام، تشیع و انقلاب حرکت کنیم.

رشد فضائل اخلاقی براساس ایمان از ماموریت‌های وزارت ارشاد است

وی، بخشی از مأموریت‌های اصلی وزارت فرهنگ و ارشاد اسلامی است، رشد فضائل اخلاقی براساس ایمان و تقوا، استقلال فرهنگی، مصونیت جامعه از نفوذ فرهنگ اجانب، اعتلای آگاهی‌های عمومی در زمینه‌های مختلف و شکوفایی استعدادها، رواج فرهنگ و هنر اسلامی آگاهی جهانیان نسبت به مبانی، مظاهر و اهداف انقلاب اسلامی، گسترش مناسبات فرهنگی با ملل و اقوام مختلف به‌خصوص مسلمانان و مستضعفان و فراهم آوردن زمینه وحدت میان مسلمین برشمرد و اظهار کرد: سازمان‌ها و معاونت‌ها باید براساس این مأموریت‌هایی که نظام تعیین کرده حرکت و تولید محتوا کنند و سیاست‌گذاری و نظارت و حمایت هم باید بر همین مبنا باشد.

راهکار برون رفت از مشکلات کشور توجه به مهدویت ومعنویت است

مدیرکل فرهنگ و ارشاد اسلامی استان اصفهان، توجه به تبیین اهداف انقلاب اسلامی را از رسالت مطبوعات برشمرد و گفت: پیشرفت انقلاب اسلامی ایران با توجه به تمام تهدیدها و تحریم‌ها در دنیا بی‌سابقه است به‌طوری‌که در تمام زمینه‌ها روبه‌جلو حرکت کرده‌ایم و چیزی که به آن نیاز داریم، وحدت، همدلی و اعتماد به جوان‌هاست.معتمدی تأکید کرد: حکومت ما یک حکومت مهدوی و الهی است و در رأس وظیفه تمام مسئولان باید دعوت مردم به‌سوی خدا و ارزش‌های الهی و مهدویت باشد.وی، با بیان اینکه راه برون‌رفت از همه مشکلات توجه به مهدویت و معنویت است، ادامه داد: یکی از پرسش‌های من از نشریات و مطبوعات این بوده که در زمان غیبت امام زمان (عج) سهم امام زمان از رسانه شما چیست؟ روزانه چقدر با ایشان ارتباط دارید و برایشان می‌نویسید؟ آیا ستون ثابتی برای تبیین مهدویت دارید؟ امام زمان (عج) پرونده اعمال ما را می‌بینند و باید کاری کنیم که از ما راضی وخشنود شوند. رضایت ایشان مایه برکت زندگی و کسب‌وکار ماست. وی خدمت به مردم را بالاترین عبادت بعد از انجام واجبات دانست و افزود: اگر اعتقاد داریم که خداوند و امام زمان (عج) ناظر بر اعمال ما هستند باید کاری کنیم که رضای آن‌ها را جلب کنیم. جان عزیز جوانان بسیاری برای حفظ ارزش‌های اسلام فدا شده تا ما پشت میز خدمت بنشینیم و فرهنگ ایثار و شهادت و مهدویت را ترویج کنیم.

انتقاد منصفانه و بیان مشکلات رویکرد رسانه‌ها باشد

مدیرکل فرهنگ و ارشاد اسلامی استان اصفهان خبرنگاران را زبان گویای مردم دانست وبا اشاره به وظیفه مطالبه گری آنها گفت: انتقاد منصفانه و بیان کردن مشکلات باید بیشتر مورد توجه رسانه‌ها قرار گیرد و نیت ما هم این است که هر بار یکی دو رسانه را در شورای اطلاع‌رسانی دعوت و با گفت وگو وضع استان را بهتر کنیم.حجت الاسلام معتمدی، معاونت فرهنگی رسانه‌ای، هنری سینمایی، قرآن و مساجد، شورای فرهنگ عمومی و شورای اطلاع‌رسانی را به‌عنوان زیرمجموعه‌های اداره کل فرهنگ و ارشاد اسلامی استان اصفهان بیان کرد و گفت: ۹ کارگروه تخصصی ذیل شورای فرهنگ عمومی تشکیل‌شده که دستورات از دل این کارگروه‌ها بیرون می‌آید که ظرفیت بسیار خوبی است ومشابه آن در شهرستان‌ها هم تشکیل می‌شود.

مدیرکل فرهنگ و ارشاد اسلامی استان اصفهان:

در این ۴۲ سال حرکت‌های خوبی در حوزه فرهنگ انجام‌شده اما براساس برنامه‌های توسعه اول تا ششم باید هر پنج سال سند توسعه می‌داشتیم و براساس آن حرکت می‌کردیم که ما برای اولین بار این سند را تدوین کردیم و در برش استانی، برای هر شهر نیز برنامه آماده کرده‌ایم

سه مصوبه شورای فرهنگ عمومی اصفهان، کشوری شد

وی، با بیان اینکه ریاست شورای فرهنگ عمومی استان با امام جمعه اصفهان، استاندار اصفهان نایب رئیس شورا و بنده دبیر شورای فرهنگ عمومی هستم، تصریح کرد: ریاست کل شورای فرهنگ عمومی کشور را نیز وزیر فرهنگ و ارشاد اسلامی بر عهده دارد. اخیراً میهمان شورای فرهنگ عمومی کشور بودیم و وقتی گزارش عملکرد استان اصفهان را تبیین کردیم سه مصوبه خوب استان اصفهان کشوری شد که شامل رصدخانه فرهنگی اجتماعی شورای فرهنگ عمومی، سند توسعه و ارتقای کارکرد مساجد و ۹ کارگروه تخصصی بود.

دستگاههای فرهنگی باید مجری سیاست گذاری‌های فرهنگی کشور باشند

مدیرکل فرهنگ و ارشاد اسلامی استان اصفهان تصریح کرد: وظیفه وزارت فرهنگ و ارشاد اسلامی سیاست‌گذاری فرهنگی در قالب نظارت، برنامه‌ریزی و حمایت است و ۲۶ دستگاه باید مجری این سیاست‌ها باشند اما متأسفانه هر کس کار خودش را انجام می‌دهداما وقتی مشکلی پیش می‌آید وزارت فرهنگ و ارشاد باید پاسخگو باشد. وی گفت انتظار داریم مجلس با ورود به این حوزه قوانینی را تصویب کند و سیاست‌گذاری بر عهده یک دستگاه باشد تا مجریان هم این سیاست‌ها را اجرایی کنند.وی با اشاره به اینکه وظیفه اداره کل فرهنگ و ارشاد اسلامی تصدی‌گری نیست خاطرنشان کرد: زیر دو درصد، یعنی ۱٫۷ دهم درصد از بودجه عمومی دولت به حوزه فرهنگ اختصاص دارد و از این مقدار هم تنها شش دهم درصد متعلق به وزارت فرهنگ و ارشاد اسلامی است. ۹۰ درصد از این شش دهم درصد هم مربوط به حقوق و دستمزد کارکنان است. با این وضعیت کجا می‌توان تولید محتوا و نظارت و حمایت کرد؟ با کدام پول فعالان فرهنگی بخش خصوصی و مردمی را باید تقویت کرد؟ حال‌آنکه اگر بودجه فعالیتی در اختیار بخش خصوصی و مردمی قرار بگیرد آن‌ها می‌توانند در حد اعجاز کار کنند.

اجرای عدالت فرهنگی، اعتبار فرهنگی می‌خواهد

مدیرکل فرهنگ و ارشاد اسلامی استان اصفهان ادامه داد: ما برای اجرای عدالت فرهنگی نیازمند اعتبار فرهنگی هستیم. چرا سهم فرهنگی مردم مناطق محروم اصفهان نباید ادا شود؟ چرا توزیع زیرساخت‌ها در کل استان نباید متوازن باشد؟ سیاست‌گذاری هست اما بودجه هم لازم است.اوبا اشاره به اینکه اعتبار فرهنگی اداره کل فرهنگ و ارشاد اسلامی استان اصفهان صفر است توضیح داد:. بودجه فصل پنج در اختیار ما نیست و آن‌وقت برخی دستگاهها ۴۰۰ میلیارد بودجه فرهنگی دارند. سیاست‌گذار کس دیگری است، نظارت و حمایت بر عهده کس دیگری است و اعتبار هم جای دیگر. باید این حقایق را گفت تا اصلاح شود. وی در ادامه با اشاره به وضعیت معیشتی خبرنگاران وهنرمندان، اظهار داشت: در حوزه بودجه مظلوم‌ترین و محروم‌ترین قشر خبرنگاران و خیلی از هنرمندان هستند که خیلی نجیب و آبرومندند. هر کس در شغل و کاری که هست به خاطر مشکلات تجمع کرده اما ما یک تجمع هم از اصحاب رسانه نداشتیم وگرنه مشکلات این اقشار کم نیست

حمایت از اصحاب فرهنگ وهنر در کرونا

وی سپس گزارشی از میزان حمایت‌های وزارت فرهنگ و ارشاد اسلامی از هنرمندان سراسر کشور در دوران کرونا ارائه کرد و گفت: ۱۲۰ میلیارد تومان کمک بلاعوض در این مدت به هنرمندان شده است که البته رقمی نیست. در سامانه کارا ۱۹۱۳ پرونده برای درخواست وام پنج درصد ثبت‌شده و در سامانه تحفه که برای حمایت از مشاغل آسیب‌دیده از کروناست ۳۳۵ تقاضا داده‌شده است. هنر کارت هنرمندان نیز یک و نیم میلیون تومان شارژ شده و این مبلغ برای هنرمندان پیشکسوت و درجه‌یک ۵ میلیون تومان بوده است.مدیرکل فرهنگ و ارشاد اسلامی استان اصفهان یادآور شد: ما زمانی مدیرکل شدیم که پول نیست و کرونا هست! همکاران در اداره کل فرهنگ و ارشاد اسلامی استان اصفهان نیز مثل شما خبرنگاران نجیب هستند و جز حقوق ماهیانه، هیچ رقم دیگری نتوانسته‌ایم بگیریم چون اعتبار نداشتیم و از همهٔ این همکاران که صورتشان را با سیلی سرخ نگه‌داشته‌اند تشکر می‌کنم. وی، ابراز امیدواری کرد که بساط کرونا برچیده شود و زندگی مردم به حالت عادی برگردد، مجلس نیز خوب عمل کند تا هم‌افزایی ایجاد و از موازی کاری جلوگیری شود.

انتخابات خانه مطبوعات قانونی برگزار شد

حجت الاسلام معتمدی در خصوص انتخابات خانه مطبوعات ومطالبی که در خصوص مهندسی شدن این رویداد مطرح است،گفت: انتخابات خانه قانونی برگزار شده واگر کسی در خصوص عضو گیری‌های اخیر حرف دارد این امر براساس اساسنامه انجام شده است وی در پاسخ به خبرنگاری که پرسید آیا در مسئلهٔ عضوگیری خانه مطبوعات اصفهان در روزهای منتهی به انتخابات، باید اخلاق را مبنا قرارداد یا قانونی که می‌گوید عضوگیری در هر زمان بلامانع است، گفت: بین اخلاق و قانون نباید هیچ‌وقت فاصله باشد و قانون ما هم که در جمهوری اسلامی مصوب می‌شود باید براساس شرع باشد. اما در مورد انتخابات خانه مطبوعات که چندین سؤال دیگر هم در رابطه با آن مطرح شد، باید بگویم که عمر هیأت مدیره از دو به سه سال تغییر پیداکرده بود و این تغییر روزهای آخر ثبت شد به این واسطه برگزاری انتخابات قانونی بود. اساسنامه هم این اجازه را می‌دهد که خانه در هر زمان بتواند عضوگیری داشته باشد. اما گر قصد دارید چیزی در اساسنامه تغییر پیدا کند باید مجمع عمومی عادی یا فوق‌العاده برگزار شود.

از ظرفیت همه اهالی رسانه باید در خانه مطبوعات استفاده شود

مدیرکل فرهنگ و ارشاد اسلامی استان اصفهان، خاطرنشان کرد: تغییر تاریخ برگزاری انتخابات خانه مطبوعات استان اصفهان نیز استانی نبود بلکه هشت استان کشور هم‌زمان این تغییر را داشتند و ظاهراً برای برگزاری بهتر انتخابات این تصمیم گرفته‌شده بود.حجت الاسلام معتمدی با بیان این که انتخابات خانه مطبوعات پیامخوبی داشت، ادامه داد: موفقیت وکارآمدتر شدن خانه مطبوعات استان در گرو استفاده از ظرفیت همه فعالان این عرصه است، کمیته‌های تخصصی ذیل هیأت مدیره تشکیل شود و برای مسائلی مثل تأمین مسکن و وام و... تلاش کنند واز دستگاه‌ها مطالبه شود.وی در خصوص استفاده رسانه‌ها ازمصوبات ومسائل مهم مطرح شده در شورای فرهنگ عمومی استان نیزگفت: دونفر از مدیران سابق خانه مطبوعات استان اصفهان در جلسات شورای فرهنگ عمومی حضوردارند که باید این افراد مسائل مهم را با رسانه‌ها درمیان بگذارند بعلاوه مدیر خانه مطبوعات نیز باید با هم اندیشی با اصحاب رسانه طرح، برنامه و گزارش مستند از مسائل مشکلات رسانه‌ها تهیه و ارائه دهند تا در جلسات شورا مورد بررسی وتصمیم‌گیری قرار گیرد.

مشارکت گسترده اهالی رسانه در انتخابات پیام خوبی داشت

وی از آمادگی اداره کل فرهنگ وارشاد اسلامی برای دریافت انتقادات وپیشنهادات خبر داد ویادآور شد: هر کس مشکل را می‌گوید باید درمان را هم بگوید تا از نظر او استفاده شود.مدیرکل فرهنگ و ارشاد اسلامی استان اصفهان در پاسخ به سؤالی، که پرسیده اگر بودجه ندارید چطور سند پنج‌ساله تدوین می‌کنید؟ اظهار کرد: سند توسعه زیرساختی است و به پول نیاز ندارد. انجام فعالیت فرهنگی است که به پول نیاز دارد وسایر دستگاهها باید آن را اجرا کنند..

شهرداری مکان‌هایی را برای دوچرخه سواری بانوان فراهم کند

او در پاسخ به سؤالی دربارهٔ دوچرخه‌سواری بانوان ومخالفت برخی با آن نیز گفت: هر فعالیتی اگر شرعی و قانونی باشد کسی نباید با آن مخالفت کند اما درصورتی‌که تخلفی رخ بدهد و حد شرعی رعایت نشود کسانی هستند که ناظر بر رفتار اجتماعی‌اند به این افراد تذکر می‌دهند و پیگیری می کنند. اگر شهرداری اصفهان جایی را آماده کند که محصور و دور از دید نامحرم باشد مشکلی نیست که بانوان آنجا دوچرخه‌سواری کنند.در پایان این نشست خبری از پوستر پویش ملی تولید محتوای فرهنگی در فضای مجازی که دربارهٔ آداب و اخلاق فضای مجازی، مدیریت زمان در فضای مجازی، توسعه مهارت خانواده در این فضا و... در قالب ویدئو، تصویر، صوتی و متنی بود، با حضور پیشکسوتان رسانه رونمایی شد.

مدیرعامل ایمیدرو:

فولاد مبارکه شرکتی بزرگ و تأثیرگذار در اقتصاد کشور است

اصفهان–خبرنگار روزنامه جمهوری اسلامی: مدیرعامل ایمیدرو گفت: فولاد مبارکه شرکتی بزرگ و تأثیرگذار در اقتصاد کشور است. وجیه اله جعفری در حاشیهٔ هفتمین همایش استیل پرایس با موضوع نوآوری در تولید و فروش، در جمع خبرنگاران دربارهٔ تحریم فولاد مبارکه و مدیرعامل این شرکت گفت: تا به امروز بسیاری از شخصیت‌ها مورد تحریم‌های آمریکا قرار گرفته‌اند؛ بااین‌حال اصل موضوع اینجاست که ما فولاد مبارکه را شرکتی بزرگ و تأثیرگذار در اقتصاد می‌دانیم. وی ادامه داد: ما به‌طورقطع به دنبال آنیم که شرکت فولاد مبارکه از کار و تلاش در حوزهٔ صنعت و تأثیرگذاری اقتصادی فاصله نگیرد. مسئله این نیست که این شرکت در این شرایط اقتصادی سخت، مورد بازخواست نهادهای نظارتی قرار گرفته و البته که باید اجازه داد این نهادها به وظیفهٔ خود عمل کنند؛ اما نباید با ایجاد مانع، زمینهٔ تولید در این بنگاه بزرگ صنعتی را از بین برد.مدیرعامل فولاد مبارکه نیز که یکی از سخنرانان این همایش بود، درخصوص اهمیت به‌کارگیری نسل چهارم تکنولوژی در صنعت فولاد گفت: امروزه با پدیده‌های نوظهور و شگفت‌انگیزی روبه‌رو هستیم که در تمامی ابعاد زندگی مردم جهان تأثیرقابل‌توجهی گذاشته است.حمیدرضا عظیمیان افزود: استرالیا که در گذشته سنگ‌آهن را با کشتی‌های ۶۰ و ۷۰ هزار تنی صادر می‌کرد، امروز با کشتی‌های ۶۰۰ هزار تنی، هزینهٔ ارسال سنگ‌آهن خود را به ۴ دلار رسانده است؛ اما ما در ایران برای انتقال سنگ‌آهن از بافق به بندرعباس همچنان از تکنولوژی دوم استفاده می‌کنیم.به گفتهٔ وی، در ایران صنعت پتروشیمی به نسل چهارم ورود کرده است. ما امروز در جهان با انقلاب صنعتی چهارم روبه‌روییم و باشگاه فانوس دریایی نیز برای این موضوع ایجاد شده است.به گفتهٔ مدیرعامل فولاد مبارکه، اکنون بیش از بیست شرکت بزرگ به عضویت این باشگاه درآمده‌اند و در حوزهٔ فولاد نیز شرکت پوسکو کرهٔ جنوبی، تاتای هند و یک شرکت اروپایی در آن عضو شده‌اند. این امر نشان می‌دهد که ما نیز باید هوشیار باشیم و برای عضویت در این باشگاه تلاش کنیم. فولاد مبارکه در این زمینه طرح تحول دیجیتال را در دستور کار قرار داده که از نسل چهارم دیجیتال است.وی افزود: طرح تحول دیجیتال از ۵ مرداد ۹۹ شروع شد و هدف غایی ما ادارهٔ فولاد مبارکه به‌صورت هوشمند است، به‌طوری‌که تمام بخش‌های تولید، فروش، مالی و بازرگانی تا تحویل کالا، از صفر تا صد، هوشمند شود.عظیمیان ادامه داد: با کمک نسل چهارم تکنولوژی، هزینهٔ مالی و یا تسهیلات بانکی به یک‌ششم خواهد رسید. اگر بتوانیم به هدف هوشمندسازی فولاد مبارکه دست یابیم، سود فوق‌العاده‌ای به دست خواهیم آورد؛ اما در صورتی که به نسل چهارم مجهز نشویم، در سال‌های آینده بازار ورق خود را از دست خواهیم داد..عظیمیان گفت: از مردادماه تاکنون دو رخداد برای طرح تحول دیجیتال برگزار و ۴۰۰ پروژهٔ کوچک و بزرگ در اختیار شرکت‌های استارت‌آپی قرار داده شده و تا پایان سال نیز ۱۰۰ پروژهٔ دیگر را در اختیار این جوانان قرار خواهیم داد.وی از همکاری شرکت بین‌المللی ایریسا، دانیلی و دو شرکت خارجی دیگر با فولاد مبارکه در این زمینه خبر داد و ابراز امیدواری کرد فولاد مبارکه نیز بتواند به‌عنوان یکی از اعضای باشگاه فانوس دریایی پذیرفته شود. عظیمیان ادامه داد: علاوه‌بر اقدامات یادشده، قراردادی با دانشگاه اصفهان بسته شده و درحال حاضر حدود ۱۵۰ مدیر در زمینهٔ طرح تحول دیجیتال آموزش می‌بینند.

بدنبال هتاکی عده‌ای اندک در مراسم یوم‌الله ۲۲ بهمن امام جمعه و استاندار اصفهان در بیانیه‌ای خواستار شدند:

دستگاه‌های ذیربط به وظایف قانونی خود در قبال هنجارشکنان عمل کنند

اصفهان–خبرنگار روزنامه جمهوری اسلامی: نماینده ولی فقیه در استان و امام جمعه اصفهان و استاندار اصفهان در بیانیه مشترکی با اشاره به اینکه عده‌ای قلیل قانون‌ستیز در مراسم روز ۲۲ بهمن اقدام به هتاکی به رئیس جمهوری و حاشیه‌سازی کردند، رسیدگی دستگاه‌های ذیربط به وظایف قانونی و انقلابی خود در قبال خاطیان و هنجارشکنان جاهل را خواستار شدند. در بیانیه مشترک آیت‌الله سیدیوسف طباطبایی امام جمعه و عباس رضایی استاندار اصفهان که پنجشنبه منتشر شد، آمده است: راهپیمایی یوم‌الله ۲۲ بهمن امسال استان با توجه به شرایط خاص کشور ناشی از شیوع کرونا و ضرورت حفظ سلامت هموطنان به‌شکلی جذاب، خلاقانه و نوآورانه به‌صورت کاروان خودرویی و رژه موتوری برگزار شد و به لطف خداوند متعال، یک باردیگر اتحاد، همدلی، انسجام و حمایت ملت ایران از انقلاب اسلامی و نظام مقدس جمهوری اسلامی ایران در پیشگاه جهانیان به منصه ظهور رسید.در این بیانیه افزوده شده است: حضور باشکوه انقلابی و متفاوت مردم حماسه‌آفرین و همیشه در صحنه استان در آوردگاه یوم‌الله ۲۲ بهمن، تجلی دوباره وفاداری و پایبندی به آرمان‌های والای معمار کبیر انقلاب اسلامی امام خمینی(ره) و شهدای والا مقام انقلاب در برابر شُبهه‌افکنی و دسیسه‌های شیطانی استکبار جهانی بود و مردم فهیم و ولایتمدار اصفهان علیرغم همه محدودیت‌ها، این روز بزرگ را به یکی از ماندگارترین و تماشایی‌ترین ایام‌الله انقلاب اسلامی در طول تاریخ تبدیل کردند.ادامه این بیانیه حاکیست: اما متأسفانه عده‌ای قلیل و قانون ستیز و ناآگاه در این روز حماسه‌ساز با وجود تأکیدات مقام معظم رهبری مبنی بر حفظ حرمت‌ها و پرهیز از بد زبانی، با نافرمانی از دستور ولی امر مسلمین آن هم در روز ملی و انقلابی که شعارش جمهوری اسلامی است، مبادرت به حاشیه‌سازی و هتاکی کردند که این تصویر زشت و شرم آور موجب نارضایتی قاطبه مردم شهیدپرور شد.در این بیانیه تأکید شده است: با عنایت به اینکه رهبر معظم انقلاب بارها تأکید نموده‌اند که راهپیمایی ۲۲ بهمن را مظهر اختلاف قرار ندهید و وقتی پای انقلاب وسط است، اختلاف سلیقه‌ها رنگ می‌بازد و اینگونه حرکات به ضرر کشور است، ضروریست دستگاه‌های ذیربط نیز به وظایف قانونی و انقلابی خود با خاطیان و هنجارشکنان جاهل عمل کنند.امام جمعه و استاندار اصفهان با محکوم کردن هتاکی به مسئولان نظام از مردم مؤمن، انقلابی، شجاع و بابصیرت استان که در چهل و دومین سالگرد پیروزی انقلاب اسلامی جلوه دیگری از عظمت، اقتدار و میثاق ملی خود را به نمایش گذاشتند، صمیمانه تشکر و قدردانی و سعادت و سربلندی و پیروزی همگان را در مسیر دستیابی به آرمان‌های درخشان انقلاب اسلامی با اجرای فرامین مقام معظم رهبری از درگاه خداوند متعال مسالت کردند.دبیر ستاد احیای امر به معروف و نهی از منکر اصفهان نیز در واکنش به توهین معدودی از موتورسوران در آیین ۲۲ بهمن اصفهان به رئیس جمهوری اعلام کرد: لازم است با عوامل این رفتار توهین‌آمیز به‌ویژه فرد یا افرادی که مُسبب این اتفاق شدند، برخورد شود.حجت‌الاسلام احمد عبداللهی‌نژاد افزود: باز کردن بستر توهین به مسئولان نظام، کار پسندیده‌ای نیست و علت بروز این رفتارها باید ریشه‌یابی دقیق شود.

◆

دبیر ستاد احیای امر به معروف و نهی از منکر اصفهان:

با عوامل توهین به رئیس‌جمهور باید برخورد شود

اصفهان–خبرنگار روزنامه جمهوری اسلامی: دبیر ستاد احیای امر به معروف و نهی از منکر اصفهان گفت: باز کردن بستر توهین به مسئولان نظام کار پسندیده‌ای نیست و علت بروز این رفتارها باید ریشه‌یابی دقیق شود.حجت‌الاسلام احمد عبداللهی‌نژاد در واکنش به توهین معدودی از موتورسوران در آیین ۲۲ بهمن اصفهان به رئیس‌جمهوری افزود: لازم است با عوامل این رفتار توهین‌آمیز به‌ویژه فرد یا افرادی که مسبب این اتفاق شدند، برخورد شود.وی با رد این ادعا که در برخی از شبکه‌های اجتماعی این افراد را منتسب به ستاد احیای امر به معروف و نهی از منکر اصفهان عنوان کردند، گفت: این شایعات به هیچ وجه صحت ندارد. دبیر ستاد احیای امر به معروف و نهی از منکر اصفهان با اشاره به سخنان اخیر رهبر معظم انقلاب و تأکید بر اینکه فضای توهین در جامعه باید جمع شود، افزود: اگر باب توهین به یک جناح باز باشد جناح مقابل آن رفتار را تکرار می‌کند که شایسته این نظام نیست.وی با اشاره به راهپیمایی عظیم روز گذشته در کشور و استان با حضور پرشور مردم، گفت: اگر با افرادی که مرتکب این رفتار ناشایست شدند برخورد نشود عظمت راهپیمایی را تحت تأثیر قرار می‌دهد.حجت‌الاسلام عبدالهی‌نژاد افزود: نقد و انتقاد در جامعه نباید به شیوه توهین و فحاشی صورت گیرد و نیاز است علت بروز این رفتارها به ویژه در آستانه انتخابات شناسایی و اصلاح شود.وی تصریح کرد: در این راستا امروز ازسوی ستاد احیای امر به معروف و نهی از منکر استان، نامه‌ای به دادستان اصفهان برای شناسایی مسببان و برخورد با آنها تهیه و ارسال می‌شود.

◆

قدردانی رئیس دانشگاه علوم پزشکی کشور از مدیرعامل فولاد مبارکه

رئیس دانشگاه علوم پزشکی و خدمات بهداشتی درمانی کشور با ارسال نامه‌ای به مهندس عظیمیان، مدیرعامل شرکت فولاد مبارکه، از تلاش‌های این شرکت در خصوص تأمین اکسیژن رایگان بیمارستان‌ها و مراکز درمانی قدردانی کرد.در بخشی از نامهٔ دکتر جلیل کوهپایه‌زاده، خطاب به مدیرعامل شرکت فولاد مبارکه چنین آمده است:بدین‌وسیله مراتب سپاس خود را از نگاه ملی و تلاش و زحمات ارزشمند و صادقانهٔ آن مجموعه در شرایط شیوع بیماری کرونا و نیاز مبرم مراکز درمانی به اکسیژن، در زمینهٔ پیشبرد اهداف سلامت و یاری مجموعهٔ درمانی این دانشگاه در تأمین اکسیژن رایگان بیمارستانی و کمک به ارائهٔ خدمت به بیماران اعلام می‌دارم.در پایان این نامه، رئیس دانشگاه علوم پزشکی و خدمات بهداشتی درمانی کشور خاطرنشان کرده است: از درگاه ایزد منان تداوم حضور و تأثیر آن بزرگوار و همکاران محترم آن مجموعه در دست‌یابی به اهداف عالیه و نشاط ملت شریف و پرافتخار ایران و توسعهٔ پایدار کشور را مسئلت دارم.

شرکت برق منطقه‌ای اصفهان

آگهی فراخوان ارزیابی کیفی
شماره ۹۹۰/۶۰۰۶
(شماره ۲۰۹۹۰۰۱۱۸۸۰۰۰۰۵۸در سامانه ستاد)

(نوبت اول)

شرکت مناقصه گزار: شرکت برق منطقه‌ای اصفهان

شماره	موضوع	شرایط و الزامات ورود
۹۹۰/۶۰۰۶	ارزیابی توان تامین سازه‌های سبک فولادی به صورت CFS با پوشش گالوانیزه برای نصب در پست‌های فوق توزیع و انتقال شرکت برق منطقه‌ای اصفهان	– پیشنهاددهنده می‌بایستی تولید کننده پروفیل در مقاطع مختلف به روشCFS باشد.

نحوه دریافت استعلام ارزیابی کیفی: کلیه مراحل برگزاری فراخوان ارزیابی کیفی از دریافت و تحویل اسناد استعلام ارزیابی کیفی تا تهیه لیست کوتاه، با مراجعه به "سامانه تدارکات الکترونیکی دولت(ستاد)" به آدرس www.setadiran.ir امکان پذیر خواهد بود. (اطلاعات تماس "سامانه تدارکات الکترونیکی دولت(ستاد)" جهت انجام مراحل عضویت در سامانه و دریافت گواهی امضاء الکترونیکی(توکن): مرکز تماس:۴۱۹۳۴-۰۲۱، تماس با کارفرما، در صورت لزوم در ساعات اداری روزهای کاری با شماره ۳۶۲۷۷۶۸۷-۰۳۱)

مهلت دریافت اسناد: از ساعت ۱۰:۰۰ صبح روز شنبه مورخ ۱۳۹۹/۱۱/۲۵ تا ساعت ۱۴:۰۰ روز یکشنبه مورخ ۱۳۹۹/۱۲/۰۳

مهلت و محل تحویل استعلام ارزیابی کیفی : نسخه الکترونیکی کلیه مدارک و مستندات اسناد مناقصه بایستی حداکثر تا ساعت ۱۴:۰۰ روز دوشنبه مورخ ۱۳۹۹/۱۲/۱۸ در "سامانه تدارکات الکترونیکی دولت(ستاد) بارگذاری گردد.

شرایط فراخوان ارزیابی:

۱ – پس از بررسی اسناد و مدارک واصله فراخوان در چهارچوب ضوابط و مقررات از شرکت‌های واجد شرایط برای دریافت اسناد و مدارک مناقصه دعوت بعمل خواهد آمد.

۲ – شرکت برق منطقه‌ای اصفهان می‌تواند تا ۲ سال آینده از نتایج این فراخوان جهت اجرای پروژه‌های مشابه استفاده نماید.

۳ – سایر شرایط و اطلاعات مربوط به فراخوان در استعلام ارزیابی کیفی، موجود می‌باشد.

ضمنا " می‌توانید این آگهی را در سایت‌های اینترنتی مشاهده کنید

http://iets.mporg.ir www.tavanir.org.ir www.erec.co.ir www.setadiran.ir

شناسه آگهی ۱۰۹۲۶۴۴

روابط عمومی شرکت برق منطقه‌ای اصفهان

کم بارشی فراگیر در ایران

بارش‌ها در کشور از ابتدای مهرماه تاکنون حدود ۳۰ درصد کمتر از نرمال بوده است همچنین میزان نزولات جوی از ابتدای سال آبی زراعی (مهرماه) تاکنون در تمامی استان‌ها به جز چهار استان کمتر از میانگین بلند مدت گزارش شده است.

به گزارش ایسنا، براساس آخرین اطلاعات مرکز ملی خشکسالی و مدیریت بحران سازمان هواشناسی از مهرماه تاکنون در کل کشور ۸۲ میلیمتر بارش داشته‌ایم که این میزان نسبت به میانگین بلند مدت کشور حدود ۳۰ درصد کمتر گزارش شده است.

ازسویی دیگر بارش‌ها در ایران نسبت به سال گذشته نیز ۴۰ درصد کمتر شده است و تمامی استان‌ها به جز چهار استان اردبیل، البرز، تهران و قم با کم بارشی مواجه‌اند.

براساس این اطلاعات، بارش‌ها در سه استان سیستان و بلوچستان، هرمزگان و کرمان به‌ترتیب ۸۹.۵ درصد، ۸۹ درصد و ۶۲ درصد کمتر از میانگین بلند مدت است بنابراین این استان‌ها در شرایط کم‌بارشی شدید قرار دارند.

ازسویی دیگر بارش‌ها از ابتدای مهر ماه تاکنون در دو استان پربارش گیلان و مازندران نیز به ترتیب حدود ۱۷.۵ درصد و ۲۳ درصد کمتر از میانگین بلند مدت گزارش شده است.

احد وظیفه - رئیس مرکز ملی خشکسالی و مدیریت بحران سازمان هواشناسی - پیش از این با اشاره به اینکه طی سال آبی جاری کم بارشی فراگیر و خشکسالی گسترده در ایران دور از انتظار نیست، گفته بود که در بیشتر استان‌های کشور در جنوب، جنوب شرق، جنوب غرب و شرق این شرایط محسوس خواهد بود حتی برای استان‌های شمالی کشور به‌ویژه گلستان نیز وضعیت خوبی پیش‌بینی نمی‌شود.

به گفته وظیفه براساس مدل‌های اقلیمی پیش‌بینی می‌شود که تا پایان سال آبی با خشکسالی متوسط و شدید در کشور مواجه باشیم بنابراین انتظار می‌رود که دستگاه‌های متولی بویژه وزارت نیرو برای ذخیره آب در کشور و مدیریت بهینه آن برنامه‌ریزی کنند.

◆

راه‌اندازی خط کشتیرانی بندرعباس-لاذقیه سوریه از ۲۰ اسفند

رئیس اتاق بازرگانی مشترک ایران و سوریه گفت: خط کشتیرانی بندرعباس به بندر لاذقیه سوریه از ۲۰ اسفندماه امسال راه‌اندازی می‌شود.

کیوان کاشفی افزود: طبق توافق صورت گرفته، ماهانه یک‌بار کشتی‌های باری بطور منظم از ایران به سوریه حمل بار خواهند داشت که نخستین محموله در تاریخ بیستم اسفند به بندر لاذقیه ارسال خواهد شد.

وی با بیان اینکه برای راه‌اندازی این خط، هماهنگی‌های لازم با ستاد توسعه روابط اقتصادی ایران با عراق و سوریه و سازمان کشتیرانی جمهوری اسلامی ایران صورت گرفته اضافه کرد: قرار است در صورت نیاز این خط کشتیرانی به دو خط یعنی هر ۱۵ روز یکبار ارسال کالا به لاذقیه تبدیل شود، اما در ابتدای کار، یک‌بار در ماه صادرات به سوریه را به‌صورت منظم شروع می‌شود.

کاشفی گفت: قبلاً مشکل اصلی این بود که باید بارهای صادراتی در بندرعباس دپو می‌شد تا اینکه به ظرفیت مورد نظر می‌رسید؛ در آن صورت کشتی به سمت بندر لاذقیه حرکت می‌کرد، اما اکنون این محدودیت زمانی و معطلی ۴۵ روز برداشته‌شده و هرماه به‌طور منظم کشتیِ لاینر به سوریه می‌رود.

وی افزود: این نظم در صادرات حتماً به حجم صادرات کمک خواهد کرد و اگر ظرفیت تجارت میان دو کشور بیشتر شود، خطوط کشتیرانی بیشتری به این موضوع اختصاص داده خواهد شد.

کاشفی ادامه داد: هیچ محدودیتی در اقلام صادراتی وجود ندارد ضمن اینکه این کشتی‌ها هم کانتینربر و هم فله‌بر است و صادرکنندگان در صورت تمایل می‌توانند سوریه را به‌عنوان مقصد کالای صادراتی خود انتخاب کنند.

قیمت سکه، طلا و ارز (ریال)	
یک گرم طلا	۱۱،۶۴۹،۰۰۰
سکه امامی	۱۱۹،۵۰۰،۰۰۰
سکه بهار آزادی	۱۱۶،۷۹۰،۰۰۰
نیم سکه	۶۵،۵۰۰،۰۰۰
ربع سکه	۴۴،۲۵۰،۰۰۰
سکه گرمی	۲۵،۱۲۰،۰۰۰
دلار	۲۴۶،۹۶۰
یورو	۲۹۹،۴۸۰
پوند	۳۵۹،۴۲۰

به مناسبت دهه فجر و با حضور وزیر راه و شهرسازی صورت گرفت

افتتاح و آغاز عملیات اجرایی چند طرح مسکن و راه سازی در استان خراسان جنوبی

در سفر وزیر راه و شهرسازی به استان خراسان جنوبی چند طرح در حوزه‌های مسکن و راه سازی افتتاح و عملیات اجرایی چند طرح دیگر آغاز شد.

۹۰ کیلومتر طرح بزرگراهی (ساخت باند دوم) راه‌های خراسان جنوبی در نهمین روز دهه فجر با حضور وزیر راه و شهرسازی در این استان افتتاح شد.

محمد اسلامی که بمنظور بازدید و افتتاح چند طرح به استان خراسان جنوبی سفر کرده بود، در اولین برنامه با حضور در کیلومتر ۱۴۰ محور دیهوک - راور در شهرستان طبس، بطور همزمان ۹۰ کیلومتر از باند دوم راه‌های این استان را افتتاح کرد.

این ۹۰ کیلومتر باند دوم شامل ۱۰ طرح است که در شهرستان‌های بیرجند، قاینات، فردوس، طبس، سربیشه و زیرکوه اجرا شده است.

مدیرکل راه و شهرسازی خراسان جنوبی در حاشیه مراسم افتتاح طرح‌های بزرگراهی استان گفت: در مجموع ۲۰۱ میلیارد تومان برای ساخت این ۹۰ کیلومتر باند دوم هزینه شده که بیش از ۳۶۵ میلیارد تومان ارزش روز آن است.

وحید داعی افزود: باند دوم محور دیهوک - راور بطول ۱۸ کیلومتر، قطعه‌های اول، دوم و سوم از باند دوم بزرگراه بیرجند - قاین به طول ۱۷ کیلومتر، باند دوم محور فردوس - بجستان بطول ۱۳ کیلومتر، قطعه دوم از باند دوم محور فردوس - دیهوک بطول ۸ کیلومتر و باند دوم محور بیرجند - نهبندان بطول ۴ کیلومتر از جمله این طرح‌های بزرگراهی است.

همچنین عملیات اجرایی ۵۴ کیلومتر طرح بزرگراهی (ساخت باند دوم) راه‌های خراسان جنوبی با اعتبار ۲۹۰ میلیارد تومان در دهمین روز دهه فجر با حضور وزیر راه و شهرسازی در این استان آغاز شد.

این طرح‌ها در قالب ۲ طرح واقع در شهرستان‌های سربیشه و طبس اجرا می‌شود، شامل ۲۷ کیلومتر باند دوم در محور درح-ماهیرود و ۲۷ کیلومتر تکمیل قطعه ششم محور دیهوک - راور است.

همزمان با حضور محمد اسلامی وزیر راه و شهرسازی در خراسان جنوبی و برنامه‌های بازدید از محورهای مواصلاتی، محور بیرجند-سربیشه-ماهیرود مورد ارزیابی قرار گرفت.

محور سربیشه-ماهیرود با طول ۱۲۵ کیلومتر به جهت تردد خودروهای ترانزیتی و مهمترین راه دسترسی به مرز افغانستان، اهمیت بسزایی در اقتصاد کشور دارد لذا بهسازی این مسیر از برنامه‌های اولویت‌دار استان است.

ازسوی دیگر ۳۵ کیلومتر احداث و توسعه راه روستایی در قالب طرح ابرار همزمان با دهمین روز دهه فجر با حضور وزیر راه و شهرسازی در خراسان جنوبی به بهره‌برداری رسید.

مدیرکل راهداری و حمل و نقل جاده‌ای خراسان جنوبی در حاشیه این مراسم گفت: برای این طرح‌ها ۲۴۵ میلیارد و ۹۵۰ میلیون ریال هزینه شده و ۱۵۶ خانوار روستایی استان از مزایای آن برخوردار می‌شوند.

اسداله جلال‌زاده افزود: تکمیل راه روستایی برکت - چاه اتحاد - اسلام آباد بشرویه بطول ۱۰ کیلومتر با هزینه‌کرد ۶۳ میلیارد و ۹۵۰ میلیون ریال و جمعیت برخوردار ۳۷ خانوار از جمله این طرح‌ها است.

وی بیان کرد: همچنین تکمیل راه روستایی دلاکوک طبس بطول هفت کیلومتر از دیگر طرح‌ها است که برای این طرح ۴۹ میلیارد ریال اعتبار هزینه شده و ۲۱ خانوار از مزایای آن برخوردار می‌شوند.

مدیرکل راهداری و حمل و نقل جاده‌ای خراسان جنوبی با اشاره به افتتاح طرح تکمیل راه روستایی چاه زرد بیرجند اظهار داشت: برای این طرح بطول ۳.۵ کیلومتر ۲۸ میلیارد ریال هزینه شده و ۳۳ خانوار از مزایای آن برخوردار می‌شوند.

بهسازی و آسفالت راه روستایی باغ سنگی سربیشه بطول هفت کیلومتر و تکمیل راه روستایی تقوری قاینات بطول ۷.۵ کیلومتر از دیگر طرح‌هایی بود که جلال زاده به آن اشاره کرد.

آغاز عملیات اجرایی پنج هزار و ۹۸۰ واحد مسکن ملی در خراسان جنوبی

همچنین عملیات اجرایی پنج هزار و ۹۸۰ واحد مسکونی طرح اقدام ملی مسکن در استان خراسان جنوبی در دهمین روز دهه فجر با حضور وزیر راه و شهرسازی آغاز شد.

کلنگ طرح ۷۲۰ واحدی شرکت تعاونی مسکن مرکز آموزش ۰۴ امام رضا(ع) بیرجند به نمایندگی از پنج هزار و ۹۸۰ واحد طرح اقدام ملی مسکن در خراسان جنوبی در دهمین روز دهه فجر به زمین زده شد.

معاون مسکن و ساختمان اداره کل راه و شهرسازی خراسان جنوبی در این مراسم گفت: سهمیه اولیه طرح اقدام ملی مسکن در استان خراسان جنوبی ۲ هزار و ۴۵۰ واحد بود.حسن علیزاده افزود: درحال حاضر سهمیه استان هفت هزار و ۱۰۰ واحد است اما بیش از ۹ هزار واحد معادل سه و نیم تا چهار برابر سهمیه اولیه در خراسان جنوبی احداث خواهد شد.

وی با بیان اینکه برای هر واحد ۱۰۰ میلیون تومان تسهیلات و مابقی آورده متقاضی در نظر گرفته شده است گفت: واگذاری اراضی بصورت گروه‌های دو تا پنج نفره در دستور کار است.وی گفت: پیش‌بینی شده واحدهای مسکونی طرح اقدام ملی مسکن طی ۲ سال آینده در استان تکمیل و بهره‌برداری شود.

معاون وزیر راه و شهرسازی:

قیمت ساخت مسکن با فروش ۵۰۰ درصد فاصله دارد

معاون مسکن و ساختمان وزیر راه و شهرسازی گفت: قیمت هر متر مربع مسکن ساخته شده با قیمت فروش آن حدود ۵۰۰ درصد فاصله دارد که این موضوع قابل تفسیر نیست.

به گزارش ایبِنا، محمود محمودزاده با اشاره به اینکه قیمت مسکن خوشبختانه در ماه‌های اخیر درحال تثبیت است افزود: تنها دلیل فاصله زیاد قیمت ساخت و فروش مسکن، برخورد سرمایه‌ای با مسکن است، به همین دلیل از اواخر سال گذشته اقداماتی تحت عنوان «سامانه اسکان املاک»، برای شناسایی واحدهای خالی انجام شد با این امید که مالکان واحدهای خالی خود را به بازار عرضه کنند.

وی اضافه کرد: زمانی که قیمت مسکن درحال افزایش بود بخشی از آن مربوط به خود مسکن و بخش دیگر ناشی از تأثیرپذیری از سایر بازارهای رقیب بود، زیرا وقتی جریان اقتصادی به یک سمت حرکت می‌کند، مسکن از آن مستثنی نیست.

معاون مسکن و ساختمان وزیر راه و شهرسازی گفت: وقتی از وجود چندصد هزار یا چند میلیون واحد خالی در سراسر کشور اطلاع می‌دهند، طبیعی است سریع‌ترین واحدهایی که می‌توانند به بازار عرضه شود، واحدهای آماده است.

وی افزود: اقدام دیگر برای تثبیت قیمت‌ها، تکمیل طرح‌های مسکن مهر بود که از بیش از ۲ میلیون و ۲۰۰ هزار مسکن مهر، فقط ۵۰ هزار واحد آن باقی مانده که بزودی تحویل داده می‌شود و پرونده این طرح برای همیشه بسته خواهد شد.محمودزاده گفت: ورود به واحدهای خالی از طریق سامانه اسکان املاک، سیاست کلی بود که بتواند در کوتاه‌ترین مدت، بازار مسکن را هدایت کند تا این بازار به تعادل برسد.

معاون وزیر راه و شهرسازی افزود: اقدام دیگر این بود که بخشنامه‌هایی به سراسر کشور ابلاغ شد تا به همه کسانی که واحدهای نیمه کاره دارند و به دلیل مشکلات مالی نمی‌توانند آن را تکمیل کنند تسهیلات پرداخت کنیم تا این واحدها تکمیل و به بازار عرضه شود.

وی گفت: همچنین از خود مالکان یعنی کسانی که در صنعت ساختمان فعالیت دارند دعوت کردیم با مشوق‌های تعریف شده، وارد این حوزه شوند و در قالب طرح اقدام ملی مسکن، ۴۰۰ هزار واحد مسکونی که جزو تعهدات اجتماعی بود همه دستگاه‌های دولتی، بانک‌ها، شهرداری‌ها و دستگاه‌های خدماتی دست به دست هم دهند تا جایگاه مسکن از یک کالای ارزشمند در سبد خانوار به کالای مصرفی تقلیل پیدا کند.

محمودزاده تأکید کرد: در بدنه دولت، حتی مجلس به فکر کمک کردن به حل مشکل مسکن هستند و عزم صد درصدی در دستگاه‌های اجرایی، خدماتی و نهادهای نظارتی وجود دارد و همه به این خوشبین هستیم تا نیاز متقاضیان مسکن را برطرف کنیم.

قیمت مسکن کاهشی بود اما نگذاشتند!

در همین حال رئیس اتحادیه مشاوران املاک با بیان اینکه روند ریزش قیمت مسکن از حدود سه ماه قبل آغاز شده و می‌تواند ادامه پیدا کند گفت: همین که بعضی مراکز اعلام کردند در یک ماه گذشته قیمتها بالا رفته و البته آمارشان اختلاف معناداری با یکدیگر داشت باعث شد ترمز کاهش قیمتها کشیده شود؛ سازندگان هم از هر عاملی مثل رشد قیمت مصالح برای بالا بردن قیمتها استفاده کردند.

مصطفی قلی خسروی اظهار کرد: در شرایطی که قیمتها در بازار مسکن روند نزولی به خود گرفته بود اعلام رشد قیمت در دی ماه ازسوی مراکز آماری به نوعی ترمز ریزش قیمتها را کشید و باعث شد بازار به ثبات برسد. بانک مرکزی اعلام کرد طی یک ماه قیمتها ۱,۸ درصد بالا رفته و مرکز آمار این عدد را ۸,۲ درصد عنوان کرد. جدا از اینکه اختلاف زیاد آمار این دو بخش با یکدیگر جای تأمل دارد به ایجاد جو روانی در بازار منجر شد.

وی افزود: هرچه تلاش می‌کنیم قیمتها را پایین بیاوریم برخی مراکز رشته‌های ما را پنبه می‌کنند. گرانی مسکن باعث رکود می‌شود و کار دفاتر املاک را کساد می‌کند. بنابراین مشاوران املاک تلاش می‌کنند با دلالت بر روی معاملات، قیمتها را پایین بیاورند. اما در کمال تعجب می‌شنویم که مشاوران را عامل گرانی می‌دانند و در واقع آدرس اشتباه می‌دهند.

رئیس اتحادیه مشاوران املاک، سودهای بالایی که بساز و بفروشها از بازار مسکن کسب می‌کنند را از عوامل گرانی قیمت خانه دانست و گفت: قیمت ساخت برای تعاونی‌های مسکن حدودا متری ۴ میلیون تومان و درحالت آزاد متری ۸ میلیون تومان تمام می‌شود. چرا سازندگان، خانه‌ها را متری ۳۰ میلیون تا ۱۰۰ میلیون تومان و بیشتر می‌فروشند؟ آقای محمودزاده معاون وزیر راه و شهرسازی اخیرا به نکته درستی اشاره و اعلام کرده قیمت فروش مسکن با قیمت ساخت حدود ۵۰۰ درصد فاصله دارد. ظاهرا سودهای هنگفت هم بعضی سازندگان را راضی نمی‌کند و از هر آب گل آلودی ماهی می‌گیرند.

خسروی با بیان اینکه افزایش قیمت سیمان به پاکتی ۴۵ هزار تومان که طی هفته‌های اخیر اتفاق افتاده، بهانه دیگری برای رشد قیمت مسکن شده است گفت: در شرایط واقعی سیمان تأثیر چندانی بر قیمت تمام شده مسکن ندارد اما بعضی آقایان از رشد قیمت سیمان یا فولاد به عنوان اهرم روانی استفاده می‌کنند و نرخ فروش مسکن را بالا می‌برند.

وی تصریح کرد: با همه این جوسازی‌ها معتقدم بازار مسکن هنوز ظرفیت کاهش قیمت را دارد به شرطی برخی آقایان اجازه بدهند. چند کار مهم اگر انجام شود نرخها می‌شکنند. اولا مالیات بر عایدی سرمایه و مالیات بر واحدهای لوکس اجرایی شود. در کنار آن بانکها از ساخت و ساز و به طور کلی بازار ملک دست بردارند. دولت هم بر بازار مصالح ساختمانی و وضعیت ساخت و ساز نظارت داشته باشد.

رئیس اتحادیه مشاورن املاک خاطرنشان کرد: سابقا افراد آپارتمان خود را می‌فروختند تا تبدیل به احسن کنند اما حالا وقتی می‌فروشند نگرانند که نتوانند دوباره حتی خانه‌ای مثل خانه خودشان بخرند. تا بازار می‌آید مقداری آرامش بگیرد بعضی افراد آن را به هم می‌ریزند. به اعتقاد من برخی مراکز اگر درباره مسکن آمار ندهند خیلی بهتر است.

رئیس مرکز تحقیقات راه، مسکن و شهرسازی خبر داد:

تأثیر فرونشست از ۱۴۰۰ بر تأسیسات مهم کشور

رئیس مرکز تحقیقات راه، مسکن و شهرسازی با اعلام کاهش مخاطرات تأسیسات نفتی در همکاری مرکز با پژوهشگاه صنعت نفت، گفت: موضوع فرونشست از سال ۱۴۰۰ به بعد تأثیر خودش را روی بسیاری از تأسیسات مهم کشور نشان خواهد داد.

محمد شکرچی‌زاده در مراسم امضای تفاهم‌نامه همکاری مرکز با سازمان زمین‌شناسی و پژوهشگاه صنعت نفت با اشاره به سابقه خوب همکاری‌های گذشته با وزارت نفت به ویژه در حوزه انرژی، گفت: امروزه محور مخاطرات یک مسئله بسیارمهم برای ماست. در کشور از دهه‌های گذشته همواره با مخاطرات بسیاری روبرو بوده و رویکرد غالب به این شکل بوده است که معمولا پس از وقوع رویداد به دنبال راهکار برآمدیم. این درحالی است که اگر اقدامات پیشگیرانه را انجام دهیم، خسارت‌ها در حد بالایی کاهش خواهد یافت.

وی ادامه داد: درحال حاضر در بحث زلزله و فرونشست با مسائل بسیار جدی در کشور مواجه هستیم که نیازمند توجه ویژه است. در زمان وقوع زلزله، تأسیسات نفتی می‌تواند به شدت مورد تأثیر قرار گیرد و خسارت‌ها نیز قطعا بالاست. فرونشست نیز اصطلاحا زلزله آرام است که می‌تواند تأثیرات سنگین خود را داشته باشد. ریشه آن هم عدم مدیریت صحیح منابع آب و آبخیزداری است. به دنبال این هستیم که، اقداماتی را به انجام برسانیم تا خسارت‌هایی که به ما وارد می‌شود را کم کند.

رئیس مرکز تحقیقات راه، مسکن و شهرسازی با اشاره به قانون جدید مدیریت بحران افزود: قانون جدید مدیریت بحران وظایفی را برای مرکز تحقیقات در موضوعات یاد شده مصوب کرده است. به عنوان نمونه در این قانون مصوب شده است که مرکز تحقیقات با همکاری وزارت نفت اقدامات لازم را در خصوص تأسیسات نفتی و مخاطرات آن انجام و اجرایی کند.

شکرچی‌زاده در بخش دیگری از سخنان خود گفت: یکی از مهمترین اقدامات ما در مرکز تحقیقات تعیین پهنه‌بندی حریم گسل‌ها بوده است که در تهران و چند کلانشهر کشور این اقدام صورت گرفته است. بیشترین خسارت‌ها در همین پهنه‌های گسلی اتفاق می‌افتد. در همین رابطه تقاطع خطوط نفتی و گازی با این گسل‌ها و اینکه چه اتفاقاتی را به دنبال خواهد داشت، موضوع بسیار مهمی است که باید در دستور کار همکاری‌های فی‌مابین قرار گیرد.

وی افزود: در موضوع فرونشست نیز وضعیت همین‌گونه است و موضوع فرونشست می‌تواند دکل‌ها و تأسیسات نفتی را دچار مشکل کند. فرونشست یک موضوع داینامیک است و جای کار بسیاری دارد. پیش‌بینی همکاران ما در مرکز نیز بر این نکته تأکید دارد که موضوع فرونشست از سال ۱۴۰۰ به بعد تأثیر خودش را روی بسیاری از تأسیسات مهم کشور نشان خواهد داد.

شکرچی‌زاده اظهار امیدواری کرد تا با وجود پتانسیل، آزمایشگاه‌ها و ظرفیت‌های بسیار خوب دو مجموعه، همکاری‌های مثبتی میان مرکز تحقیقات راه، مسکن و شهرسازی و پژوهشگاه صنعت نفت ایجاد شود.

امهال مجدد بدهی تولیدکنندگان به بانک‌ها تا پایان شهریور ۱۴۰۰

رئیس کل بانک مرکزی از تمدید مهلت استفاده از شرایط ویژه امهال بدهی واحدهای تولیدی به بانک‌ها تا پایان شهریور ۱۴۰۰ خبر داد. عبدالناصر همتی افزود: به تقاضای برخی از واحدهای تولیدی که دارای مطالبات معوق هستند و از آنجا که برخی از واحدهای تولیدی نتوانسته بودند در فرصت تعیین شده از شرایط ویژه تمدید بدهی خود بهره‌مند بشوند، «شورای پول واعتبار» مهلت استفاده از این فرصت امهال بدهی را تا پایان شهریور ماه ۱۴۰۰ تمدید کرد. همتی گفت: براساس مصوبه، بانک‌ها و موسسات اعتباری موظف هستند مطالبات واحدهای تولیدی که تمام یا بخشی از آن غیر جاری شده است را به درخواست آنها برای یکبار و حداکثر به مدت ۵ سال با اخذ ۷,۵ درصد از میزان بدهی و با تنفس ۶ ماهه امهال کنند. رئیس کل بانک مرکزی افزود: سازوکار اجرایی این اقدام در چارچوب روش‌های امهال بانک‌ها و موسسات اعتباری است که در شهریور ماه سال گذشته به شبکه بانکی ابلاغ شد و از ابتدای امسال، لازم الاجرا شده است.

◆

رونق بازار خرید و فروش مجوزهای شغلی

بازار سیاه خرید و فروش مجوزهای شغلی، این روزها رونق زیادی دارد بطوری که مجوز موسسه فرهنگی و هنری تا ۸۰ میلیون تومان، سایت فروشگاهی تا ۱۴۰ میلیون تومان و داروخانه تا ۲ میلیارد و ۹۰۰ میلیون تومان نیز به فروش می‌رسد.

به گزارش ایرنا، پروانه کسب در عرصه تجارت و کسب و کار از اسناد مهم اقتصاد است، سندی که ازسوی مراجع مربوطه صادر می‌شود و دارنده آن مجاز به فعالیت در حرفه‌ای معین خواهد بود. نظارت بر کسب و کارها نیز از طریق صدور مجوزهای مختلف انجام می‌شود که «پروانه کسب» نیز جزو این دسته است.

پروانه‌های کسب ازسوی اتحادیه‌های اصناف صادر می‌شود و مراحل صدور آن در هر شغلی متفاوت است. برای نمونه برخی مشاغل نیاز به مهارت خاصی دارد و باید گواهینامه معتبر از مراکز آموزشی مجاز اخذ شود و سپس به تأیید یک سازمان دولتی نظارتی همچون سازمان آموزش فنی و حرفه‌ای برسد.

طی ۹ ماه امسال ۴۴۰ هزار و ۱۵۶ فقره پروانه کسب صادر شده است که نسبت به سال گذشته ۴۹,۹ درصد رشد داشت (سال گذشته در ۹ ماه ۲۹۳ هزار و ۶۰۹ فقره پروانه کسب صادر شد). با وجود این رشد به دلیل روند طولانی صدور مجوز و سختگیری در استعلامات مورد نیاز برای ارائه مجوز، بازار سیاه خرید و فروش جواز کسب در سایت‌های اینترنتی و فضاهای مجازی به راه افتاده است.

مشاهدات حاکی از آن است که جواز کسب پیشخوان دولت بین ۹۰۰ میلیون تا ۲ میلیارد و ۶۰۰ تومان، سایت خبری بین ۷۰۰ میلیون تومان تا یک میلیارد و ۳۰۰ میلیون تومان، سایت فروشگاهی ۱۰۰ تا ۱۴۰ میلیون تومان، موسسه حقوقی ۳۰ میلیون تومان، داروخانه یک میلیارد تا ۲ میلیارد و ۹۰۰ میلیون تومان، آموزشگاه مراقبت زیبایی ۱۰۰ تا ۱۵۰ میلیون تومان، موسسه فرهنگی و هنری ۵۰ تا ۸۰ میلیون تومان و شرکت خدمات پزشکی ۸۰ تا ۱۰۰ میلیون تومان فروخته می‌شود.

رئیس مرکز ملی مطالعات، پایش و بهبود محیط کسب و کار در این باره گفت: فروش مجوزهای کسب و کار به صورت کالایی نیست و معمولا به شکل‌های مختلف این اقدام انجام می‌شود.

علی فیروزی افزود: در شیوه فروش وکالتی، مزایای جواز کسب وکار برای استفاده به فرد دیگری واگذار می‌شود. در فروش مباشرتی مجوز کسب وکار، دارنده جواز مربوطه خود را از تمام مسئولیت‌های مجوز عزل می‌کند.

وی ادامه داد: یکی دیگر از راه‌های فروش مجوز کسب و کار این است که فرد به سازمان مرجع صادرکننده مجوز مراجعه و تغییر نام انجام می‌دهد و این جواز را به فرد موردنظر واگذار می‌کند و به این روش اصلاح مجوز یا تغییرنام کسب وکار نیز می‌گویند.

رئیس مرکز ملی مطالعات، پایش و بهبود محیط کسب و کار تأکید کرد: موضوع مهمی که در بحث فروش جواز کسب و کار باید به آن توجه کرد این ست که نمی‌توان جلوی این فرایند طبیعی را گرفت زیرا در بحث عرضه مجوز مشکل داریم.

وی توضیح داد: در فرایند واگذاری مجوز کسب و کار در یک سو عرضه‌کننده و در سوی دیگر تقاضاکننده را داریم و تا زمانی که تقاضا زیاد باشد و عرضه محدود باشد قیمت خرید و فروش نامتعادل است و برای برگه و سندی که مجوز نامیده می‌شود مبادله می‌شود و بهای آن بیش از حد معمول خواهد بود.

فیروزی گفت: در هر شرایطی که موضوع صدور مجوز کسب و کار مطرح می‌شود به صورت بالقوه فضا برای فساد فراهم می‌شود و این به دلیل این است که فرد سندی دارد که دیگر متقاضیان آن به راحتی نمی‌توانند به آن دست یابند و در واقع این سند، انحصاری است. وی افزود: انحصار صدور مجوز به دو شکل طبیعی و تصنعی است. در شکل طبیعی، مجوز کسب وکار به منابع طبیعی بازمی‌گردد و با اخذ آن فرد می‌تواند به منبع طبیعی محدود همچون قطع درختان، صید ماهی و موارد از این دست دسترسی داشته باشد و چون برداشت از این منابع محدود است صدور مجوز برای بهره‌برداری نیز با محدودیت و تعیین سقف انجام می‌شود.

رئیس مرکز ملی مطالعات، پایش و بهبود محیط کسب اظهارداشت: در انحصار تصنعی مجوز کسب و کار مجوزهای کسب و کار به منبع طبیعی ربط ندارد اما مرجع صادرکننده مجوز نمی‌تواند به راحتی بر فعالیت دارندگان مجوز نظارت کند و ابزار لازم برای نظارت ندارد بنابراین برای رفع این نقصان، صدور مجوز را محدود می‌کند. وی با بیان اینکه ممکن است صدور مجوز کسب و کار با منافع برخی تعارض داشته باشد، افزود: گسترش بازار و ایجاد فضای رقابتی کسب و کارها ممکن است همسو با منافع برخی نباشد، بنابراین مرجع صادرکننده مجوز کسب و کار با تعیین ضوابط سخت و دشوار اقدام به محدود کردن صدور مجوز می‌کند.

فیروزی گفت: در شرایطی که دسترسی به مجوز کسب وکار دشوار باشد و تقاضا بیش از عرضه باشد، سند کسب و کار ارزشمند می‌شود، بنابراین هزینه برای تهیه آن مقرون به صرفه خواهد بود بنابراین شاهد خواهیم بود که این مجوزها بین ۱۰ میلیون تا ۷۰ میلیارد تومان فروخته می‌شود.

وی با تأکید براینکه باید بازار باید رقابتی باشد و به قواعد بازار احترام بگذاریم، گفت: در بازار آزاد باید چارچوب نظری تعیین شود و بسیاری از کشورها استراتژی تجاری و صنعتی خود را تعیین کردند. همچون کشور چین که در آن میزان نفوذ کسب و کارها و فعالیت مورد نیاز کشور و استراتژی تجاری نیز مشخص است.

رئیس مرکز ملی مطالعات، پایش و بهبود محیط کسب افزود: تهیه استراتژی تجاری و صنعتی برای کشور ضروری است و براساس این دو سند است که می‌توانیم بازار رقابتی را ایجاد کنیم که نقشه راه سهولت کسب و کار، اولویت‌ها، منابع و الگوها نیز مشخص می‌شود.

ضیافت نور

حضرت امام هادی علیه‌السلام فرمودند:

من رضی عن نفسه کثرالساخطون علیه

هرکس از خودش راضی باشد، دشمنان و بدخواهانش زیاد شود.

بحارالانوار، ج ۷۲، ص ۳۱۶

جمهوری اسلامی

شنبه ۲۵ بهمن ۱۳۹۹ - ۱ رجب ۱۴۴۲ - ۱۳ فوریه ۲۰۲۱ - شماره ۱۱۹۲۰ - سال چهل و دوم

روزنامه سیاسی اجتماعی صبح
مدیر مسئول و سردبیر مسیح مهاجری
نشانی تهران - بهارستان - اول خیابان مجاهدین اسلام - روبروی مجلس شورای اسلامی
تلفن ۹-۷۷۶۴۴۴۲۰ کد پستی ۱۱۵۴۹۱۷۷۱۱ نمابر ۷۷۶۴۴۴۱۸
نشانی الکترونیکی روزنامه جمهوری اسلامی www.jepress.ir
نشانی پست الکترونیکی info@jepress.ir صندوق پستی ۴۹۷۳-۱۱۱۵۵
چاپخانه روزنامه جمهوری اسلامی

در واکنش به افزایش حملات ائتلاف سعودی

ارتش یمن پایگاه هوایی عربستان را هدف قرار داد

سخنگوی نیروهای مسلح یمن پنجشنبه شب از حمله موشکی نیروهای ارتش و کمیته‌های مردمی به پایگاه هوایی عربستان در جنوب این کشور در واکنش به افزایش حملات هوائی ائتلاف سعودی به خاک یمن خبر داد.

به گزارش المیادین، یحیی سریع گفت: یگان موشکی ارتش و کمیته‌های مردمی یمن پایگاه هوایی ملک خالد در خمیس مشیط عربستان را با یک فروند موشک بالستیک هدف قرار داد و این موشک با دقت به هدف خود اصابت کرد.وی افزود: این حمله در پاسخ به افزایش حملات اخیر ائتلاف سعودی به خاک یمن انجام شد.

در همین حال المسیره گزارش داد، در ادامه حملات هوایی ائتلاف سعودی به استان مأرب، جنگنده بمب افکن‌های عربستان طی ساعات گذشته در ۲۵ نوبت شهرستان «صرواح» واقع در این استان را بمباران کردند.

حملات هوایی به استان مأرب درحالی صورت می‌گیرد که نیروهایِ ارتش یمن وکمیته‌های مردمی بر اردوگاه راهبردی «کوَفل» که یکی از بزرگترین اردوگاه نظامی ائتلاف سعودی در غرب شهر مأرب محسوب می‌شود، مسلط شدند.کارشناسان معتقدند که نیروهای مبارز یمن با تسلط بر این اردوگاه نظامی در حقیقت در آستانه تسلط بر کل شهر مأرب قرار گرفته است، لذا این دستآورد نظامی بسیار حائز اهمیت است.

پیش‌تر نیز سخنگوی نیروهای مسلح یمن به تازگی اعلام کرده که نیروهای یمنی فرودگاه نظامی «ابها» در منطقه عسیر واقع در جنوب عربستان را هدف حملات پهپادی خود قرار دادند.

انصار الله: دفاع از یمن تا توقف نهایی تجاوز ادامه می‌یابد

رئیس هیات مذاکره‌کننده دولت نجات ملی یمن و سخنگوی جنبش انصارالله نیزگفت: دفاع مشروع از یمن تا توقف نهایی تجاوز و محاصره کشور ادامه خواهد یافت. محمد عبدالسلام در حساب توئیتری خود نوشت: جنایات ائتلاف متجاوز سعودی -آمریکایی علیه مردم یمن بی‌سابقه و با وحشیگری و تروریسم همراه است و عربستان و امارات باید به لحاظ حقوقی تحت پیگرد قرار گیرند، دو کشوری که نه تنها به لحاظ انسانی بلکه به لحاظ سیاسی منفورند.

اعتراض تروئیکای اروپایی علیه حمله ارتش یمن

ازسوی یگر سه کشور اروپایی انگلیس، فرانسه و آلمان با صدور بیانیه‌ای مشترک، حمله موشکی نیروهای ارتش و کمیته‌های مردمی یمن به پایگاه هوایی عربستان در جنوب این کشور را که در پی افزایش حملات هوائی ائتلاف سعودی صورت گرفت، محکوم کردند. در این بیانیه که یک نسخه آن در تارنمای وزارت امور خارجه انگلیس منتشر شد آمده است: حملات از این نوع، از جمله آن‌هایی که مناطق غیر نظامی را هدف قرار می‌دهد مغایر قوانین بین‌المللی است و نشان دهنده جدی بودن تهدیدی است که توسعه هواپیماهای بدون سرنشین برای امنیت منطقه ایجاد می‌کند.

این بیانیه بدون اشاره به حملات ائتلاف متجاوز سعودی در یمن می‌افزاید: ما تعهد قوی خود را به امنیت و تمامیت عربستان سعودی مورد تأکید قرار داده و حمایت قوی خود را در خصوص یک راه حل سریع برای درگیری‌ها در یمن که منجر به برقراری ثبات در منطقه شود اعلام می‌داریم.

طرح اتهام علیه ۶۲ وزیر فعلی و سابق عراق به فساد

سازمان مبارزه با فساد مالی و اداری در عراق از متهم شدن ۶۲ وزیر فعلی و سابق این کشور به فساد مالی خبر داد. به گزارش ایسنا، به نقل از عربی ۲۱، سازمان مبارزه با فساد مالی و اداری در عراق موسوم به هیئت "شفافیت" در بیانیه‌ای اعلام کرد که ۹۲ پرونده اتهام فساد را طی علیه ۶۲ وزیر فعلی و پیشین عراق باز کرده است و چهار تن از این وزیران محکوم شده‌اند. این هیئت در ادامه گزارش داد: به طور کلی هشت هزار و ۸۹۱ فرد به فساد متهم شده‌اند و از این میان ۸۵۴ تن در سال ۲۰۲۰ با احکام قضایی محکوم شدند. در ادامه این بیانیه همچنین آمده است: در طول سال گذشته میلادی، مقامات موفق به جلوگیری از هدر رفتن ۱.۲۵۰ تریلیون دینار (حدود یک میلیارد دلار آمریکا) شدند. مصطفی الکاظمی، نخست‌وزیر عراق دهم شهریور با تشکیل کمیته عالی تحقیقات وابسته به دفتر نخست‌وزیر و فرمانده کل نیروهای مسلح عراق مقابله با فساد را کلید زد.

هشدار مسکو به اتحادیه اروپا

سرگئی لاوروف وزیر امور خارجه روسیه آمادگی کشورش را برای قطع روابط با اتحادیه اروپا در صورت اعمال تحریم علیه مسکو اعلام کرد. لاوروف دیروز در گفت وگو با شبکه تلویزیونی روسیه در واکنش به این پرسش که آیا ما به سوی قطع روابط با اتحادیه اروپا حرکت می‌کنیم، اظهار داشت: ما برای چنین وضعیتی آماده هستیم. وی افزود: ما در صورتی که یک باردیگر ببینیم (در گذشته بارها شاهد بودیم) که در حوزه‌ای روسیه را تحریم می‌کنند و ریسک و خطر برای اقتصاد این کشور ازجمله در حساس‌ترین عرصه‌ها ایجاد می‌کنند، چنین واقعه‌ای رخ خواهد داد. وزیر خارجه روسیه گفت: ما نمی‌خواهیم خود را از امور جهانی منزوی کنیم اما برای چنین وضعیتی باید آماده شویم. این مصداق ضرب المثل روسی است که می‌گوید اگر صلح می‌خواهی باید برای جنگیدن آماده شوی. جوسپ بورل مسئول سیاست خارجی اتحادیه اروپا هفته گذشته به مسکو سفر و با سرگئی لاوروف وزیر خارجه روسیه دیدار کرد. وزیر امور خارجه روسیه در آن دیدار گفت: مسأله اصلی که با آن برخورد می‌کنیم نبود روابط مناسب بین روسیه و اتحادیه اروپا - دو بازیگر عمده در منطقه اوراسیا - است. ازسوی دیگرمسئول سیاست خارجی اتحادیه اروپا با تهدید به وضع تحریم‌ها علیه مسکو گفت که روسیه گفتمان سازنده با اروپا را نمی‌پذیرد. بورل با انتشار بیانیه‌ای اعلام کرد که اخراج سه دیپلمات اروپایی نشان داد که روسیه نمی‌خواهد از فرصت گفتمان سازنده با اتحادیه اروپا استفاده کند. روابط روسیه و اتحادیه اروپا تیره است و این اتحادیه از سال ۲۰۱۴ تاکنون دهها بسته تحریم‌های اقتصادی و مالی در مورد روسیه وضع کرده و شماری از شهروندان و مقامهای روس را تحریم کرده است.

شهادت دو فلسطینی و زخمی شدن سه نفر در زیرگیری عمدی توسط صهیونیست‌ها

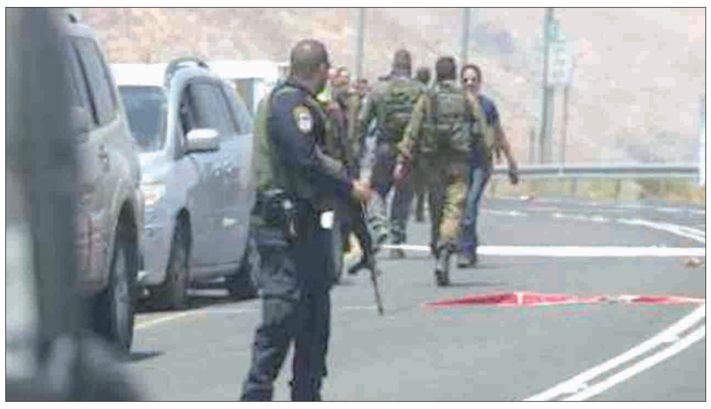

پس از آنکه یک شهرک‌نشین صهیونیست اقدام به زیر گرفتن فلسطینیان در منطقه عین البیضه در الاغوار کرد، یک فلسطینی به شهادت رسیده و سه تن دیگر زخمی شدند.

به گزارش ایسنا، شبکه پخش رژیم صهیونیستی "کان" گزارش داد که یک "عابرپیاده" پنجاه ساله صبح روز جمعه در منطقه الاغوار در پی زیر گرفته شدن جان باخت و یک "عابرپیاده" دیگر به شدت زخمی شده و چهار تن دیگر جراحت‌های سطحی برداشتند. این درحالی است که خبرگزاری فلسطینی معا از معتز بشارات، مسئول پرونده شهرک‌سازی‌ها در الاغوار نقل کرد: یک شهرک‌نشین سه جوان از رام‌الله را زیر گرفت که منجر به مرگ بلال شحاده شد، دو تن دیگر به نام‌های فرحات عابد از رام‌الله و شادی ابوغوش از قدس اشغالی نیز زخمی شدند. شامگاه چهارشنبه نیز جوانی فلسطینی در غرب سلفیت به شهادت رسید. مرکز اطلاع‌رسانی فلسطین از شهادت عزام جمیل عامر شهروند فلسطینی ساکن شهرک کفر قلیل در شرق نابلس زیر چرخ‌های خودروی یک شهرک‌نشین اشغالگر صهیونیست خبر داد. این شهرک‌نشین اسرائیلی این شهروند فلسطینی را در تقاطع حارس در غرب سلفیت با خودرو زیر گرفته و به شهادت رساند.

نظامیان اسرائیلی پیکر این شهید فلسطینی را به اراضی اشغالی ۱۳۲۷منتقل کردند.

مردم بحرین اقدامات سرکوبگرانه رژیم آل خلیفه را محکوم کردند

مردم بحرین در آستانه دهمین سالروز قیام مردمی ۱۴ فوریه در مناطق مختلف این کشور تظاهرات کردند.

به گزارش اللولوء، بحرینی‌ها در تظاهرات شبانه خود اقدامات سرکوبگرانه رژیم آل خلیفه را محکوم کردند.حزب اسلامی «الوفاق» بحرین در توئیتی نوشت که معترضان در تظاهرات شبانه با سر دادن شعارهایی عادی سازی روابط این کشور با رژیم صهیونیستی را به شدت محکوم کردند.

تظاهر کنندگان دست نوشته‌هایی در دست داشتند که روی آن شعارهایی همچون «مقاومت تا تحقق پیروزی»، «نه به عادی سازی روابط» و «از خانواده‌های شهدا تقدیر می‌کنیم» درج شده بود.

بحرین از ۱۴ فوریه ۲۰۱۱ تاکنون صحنه قیام مردمی علیه رژیم آل خلیفه است و طی این مدت بیش از ۱۱ هزار شهروند بحرینی به اتهامات واهی بازداشت و از شمار زیادی از مخالفان سلب تابعیت شده است.

جنبش ائتلاف ۱۴ فوریه بحرین به مناسبت فرا رسیدن دهمین سالگرد انقلاب مردمی این کشور با صدور بیانیه‌ای خواهان ائتلاف همه گروه‌ها و ملت برای تغییر ریشه‌ای نظام سیاسی حاکم بر بحرین شد.

سازمان عفو بین الملل نیزبا تأکید بر لزوم آزادی فوری همه زندانیان اندیشه در بحرین، آل خلیفه را به تغییر روند خود در برخورد با مخالفان دعوت کرد. عفو بین الملل از مقامات بحرین خواست تا همه کسانی را که صرفا به سبب فعالیت‌های مسالمت آمیز برای دستیابی به حقوق انسانی خود در زمینه آزادی بیان و تظاهرات، زندانی شدند، فورا و بدون هیچ قید و شرطی آزاد و همه اتهام‌ها علیه آن‌ها را لغو کنند. این سازمان همچنین از مقامات منامه خواست تا روند خود را که در دهه گذشته در پیش گرفته بودند، تغییر دهند.

سفر هیئتی از واتیکان به نجف برای تهیه مقدمات دیدار پاپ با آیت‌الله سیستانی

به گزارش ایسنا، به نقل از میدل ایست نیوز، هیئتی از واتیکان صبح دیروز برای آمادگی سفر پاپ در ماه آینده وارد استان نجف اشرف شد.

در همین رابطه، منبعی آگاه به پایگاه خبری بغداد الیوم گفت: این هیئت که ریاست آن را «میتیا لیسکوفار»، رئیس اسقف‌ها برعهده دارد، با دفتر آیت‌الله سیستانی دیدار و درباره سفر پاپ و زمان دیدار این دو مرجع دینی و رایزنی‌هایی که انجام خواهند داد، گفت‌وگو کردند.

منبع مذکور اظهار کرد: هیئت واتیکان در دیدار با اعضای دفتر آیت‌الله سیستانی تأکید کرده است این دیدار تاریخی خواهد بود لذا باید آمادگی‌ها را به صورت مطلوب ترتیب داد.

در ادامه این بیانیه آمده است، عیسی الشمری مدیر فرودگاه بین‌المللی نجف از هیئت واتیکان استقبال کرد. سایت رسمی پاپ فرانسیس، رهبر کاتولیک‌های جهان پیشتر برنامه سفر وی به عراق را منتشر کرده بود.

برنامه سفر پاپ فرانسیس به شرح ذیل است:

پاپ روز ۱۶ اسفند وارد فرودگاه بین‌المللی بغداد خواهد شد و «مصطفی الکاظمی»، نخست‌وزیر عراق در سالن تشریفات فرودگاه از وی استقبال خواهد کرد.

پاپ فرانسیس پس از آن برای استقبال رسمی به کاخ ریاست جمهوری خواهد رفت و با مقامات بلندپایه عراقی، اسقف‌ها و بزرگان کلیسای سریانی کاتولیک (سید النجاه) بغداد دیدار و گفت‌وگو خواهد کرد.

در ادامه برنامه سفر پاپ آمده است که وی در روز ۱۷اسفند با هواپیما بغداد را به مقصد نجف اشرف ترک خواهد کرد تا با آیت‌الله سیستانی مرجعیت عالیقدر تشیع دیدار کند سپس با هواپیما به الناصریه مرکز استان ذی قار خواهد رفت تا از شهر باستانی اور (زادگاه حضرت ابراهیم علیه‌السلام) دیدن کند.

پاپ پس از ذی‌قار در بعد از ظهر همان روز به بغداد بازخواهد گشت تا در مراسم کلیسای" مار یوسف" بغداد شرکت کند.

رهبر کاتولیک‌های جهان سپس به اربیل سفر کرده و با مقامات اقلیم و شماری از شخصیت‌های دینی در سالن فرودگاه اربیل دیدار خواهد کرد، سپس با هلی‌کوپتر به شهر موصل خواهد رفت تا در کلیسای حوش البیعه این شهر برای جان‌باختگان و قربانیان جنگ دعا کند.

پاپ پس از آن با بالگرد به کلیسای الطاهره در منطقه قره قوش خواهد رفت و بعد از ظهر به اربیل بازخواهد گشت تا در مراسم ورزشگاه فرانسو حریری شهر اربیل شرکت کند بعد از آن به بغداد برخواهد گشت تا در روز بعد به رم بازگردد.

بایدن: هرگز ارتش آمریکا را سیاسی نمی‌کنم

رئیس جمهوری آمریکا در جریان نخستین بازدید خود از پنتاگون به عنوان فرمانده کل قوا به همکاری و مشارکت آمریکایی‌های سیاه‌پوست در خدمات مسلحانه و لزوم حمایت بهتر از آمریکایی‌ها در ارتش بدون توجه به نژاد، مذهب، جنسیت یا گرایش‌های جنسی آنها اذعان کرد.

به گزارش روزنامه یواس‌ای تودی، در جریان این بازدید، "لوید آستین" وزیر دفاع و "کامالا هریس" معاون جو بایدن، رئیس جمهوری آمریکا، او را همراهی کردند.بایدن در جریان سخنرانی در جمع پرسنل پنتاگون درباره نیروهای سیاه‌پوست که در تمامی جنگ‌ها در طول تاریخ آمریکا مبارزه کرده‌اند، گفت: حتی موقعی که مشارکت‌های آنها همیشه به رسمیت شناخته نمی‌شدند و به طور مناسب مورد تقدیر و تشکر قرار نمی‌گرفتند، مشارکت‌های سربازان سیاه پوست کمک کرد تا کشور ما به طرف برابری بیشتر و بهتری پیش برود.

بایدن در این سخنرانی همچنین از تشکیل یک نیروی ضربت پنتاگون در خصوص چین برای ارزیابی سیاست‌های دفاعی و ارائه توصیه‌ها پیرامون چگونگی رسیدگی به چالش‌های شکل گرفته ازسوی یکی از دشمنان اصلی خبر داد. "استراتژی دفاع ملی" تهیه شده توسط جیمز ماتیس، وزیر دفاع سابق آمریکا چین را در کنار روسیه به عنوان رقیب اصلی ارتش توصیف کرد.

بایدن در جریان این سخنرانی متعهد شد: من هرگز شما را بی‌آبرو نخواهم کرد. من هرگز به شما بی‌احترامی نخواهم کرد. من هرگز کاری را که شما انجام می‌دهید، سیاسی نخواهم کرد.رئیس‌جمهوری آمریکا اظهار کرد: آمریکا تنها باید در موارد استثنایی به اعمال قدرت نظامی متوسل شود.

او در عین حال متعهد شد، در حمایت از منافع کشورش در سراسر جهان تردید به خود راه نخواهد داد و با این وجود اقدام نظامی راه حل نهایی است نه راه حل اول.

آمریکا: وضعیت قدس از طریق مذاکره تعیین می‌شود

سخنگوی وزارت خارجه آمریکا در سخنانی گفت که وضعیت نهایی قدس در چارچوب حل و فصل پایانی و از طریق مذاکرات میان رژیم صهیونیستی و فلسطین تعیین می‌شود.

به گزارش ایسنا، به نقل از سایت شبکه روسیا الیوم، ند پرایس، سخنگوی وزارت خارجه آمریکا در کنفرانس مطبوعاتی اظهار کرد: وضعیت نهایی قدس در چارچوب حل و فصل پایانی تعیین می‌شود که "اسرائیل" و فلسطین باید از طریق مذاکرات مستقیم به آن دست یابند و سیاست آمریکا در این زمینه تغییری نکرده است. وی در پاسخ به سؤالی درباره اینکه آیا از سرگیری کمک‌های آمریکا به فلسطینی‌ها به انصراف آنها از مراجعه به دیوان کیفری بین‌المللی بستگی دارد یا خیر، نیز گفت: ما درباره قصد خود برای کمک به همه فلسطینی‌ها، از جمله آوارگان فلسطینی صحبت کرده‌ایم و اکنون درحال تلاش برای تعیین نحوه از سرگیری کمک‌ها مطابق با قوانین آمریکا و منافع خود هستیم و این به ارزش‌ها و منافع ما بستگی دارد. ند پرایس در ادامه تصریح کرد: مهم است که از انجام اقدامات یکجانبه خودداری شود؛ اقداماتی که منجر به تشدید تنش و از بین رفتن تلاش‌ها برای ازسرگیری مذاکرات درباره راه حل دو کشوری می‌شود که از جمله این اقدامات الحاق احتمالی اراضی، فعالیت شهرک سازی، تخریب خانه‌ها و تحریک به خشونت است.

پخش بی.بی.سی در چین ممنوع شد

اداره ملی رادیو و تلویزیون چین از ممنوع شدن پخش سرویس جهانی بی.بی.سی در این کشور خبر داد.

اداره ملی رادیو و تلویزیون چین گفته برخی از گزارش‌های بی.بی.سی در خصوص چین ناقص اصول صداقت و بی‌طرفی در اطلاع‌رسانی بوده است. وزارت خارجه چین هفته گذشته از این رسانه دولتی به سبب بهره‌برداری سیاسی از مسئله شیوع جهانی ویروس کرونا، انتقاد کرده و اخبار این رسانه در این خصوص را «جعلی» توصیف کرده بود.

این وزارتخانه اعلام کرد شبکه بی.بی.سی «همه‌گیری جهانی ویروس کرونا را به امور سیاسی ربط داده و فرضیاتی درباره سرپوش گذاشتن چین بر روی برخی مسائل را ساخته و پرداخته است».

اعتراض دولت چین به بی.بی.سی تنها ساعاتی پس از آن صورت می‌گرفت که مرکز تنظیم مقررات پخش شبکه‌های تلویزیونی در انگلیس (آفکام) مجوز پخش شبکه برون مرزی چینی «سی‌جی‌تی‌اِن» را لغو کرد.

آفکام در توضیح این اقدام مدعی شد این شبکه چینی به اشتباه اعلام کرده بود تحت مجوز «استار چاینا مدیا» کار می‌کند اما در واقع «دارندگان چنین مجوزی نمی‌توانند توسط گروه‌های سیاسی کنترل شوند».

این مرکز تنظیم مقررات رسانه‌ها در انگلیس مدعی شد «حزب کمونیست چین» شبکه سی‌جی‌تی‌اِن را تحت کنترل دارد و به همین دلیل نمی‌تواند در این کشور فعالیت داشته باشد.

ادعاهای شبکه بی‌بی‌سی علیه دولت چین درحالی مطرح شده‌اند که تیم تحقیقاتی سازمان جهانی بهداشت متشکل از گروهی بین‌المللی از کارشناسان، در این کشور درحال بررسی منشاء شیوع ویروس کرونا هستند.

دولت انگلیس بارها به‌خاطر شیوع جهانی ویروس کرونا چین را مورد انتقاد قرار داده است اما سویه جدید این ویروس که به کرونای انگلیسی معروف شده، تنها ظرف چند ماه در حدود هفتاد کشور جهان منتشر شده است.

گزارش خبری

از سرپوش قتل قاشقچی تا تبلیغ سعودی برای آزادی یک فعال حقوق بشری

درحالی که هنوز پرونده قتل مشکوک جمال قاشقچی در سفارت سعودی توسط افراد منتسب به دربار پاشاهی این کشور باز بوده و افکار جهانی در خصوص اختناق اجتماعی در این کشور متاثر است، رسانه‌ها از آزادی «لجین الهذلول» یک فعال حقوق بشر در عربستان گفتند.

شبکه‌های سعودی در این باره گزارش داد: «لینا الهذلول» خواهر لجین در توئیتی نوشت که مقام‌های سعودی وی را آزاد کرده‌اند.وی یادآورشد که لجین پس از گذراندن بیش از یکهزار روز حبس، اکنون به خانه بازگشته است.

خواهر لجین الهذلول اعلام کرد که او برای شکایت از کسانی که بر شکنجه‌اش در زندان نظارت داشته‌اند به ویژه در زمان بازداشت خودسرانه‌اش در مکانی نامعلوم به دادگاه مراجعه و از آنها شکایت خواهد کرد.

الهذلول اردیبهشت ماه سال ۲۰۱۸ همراه با چند زن عربستانی دیگر در ماجرای تلاش برای گرفتن حق رانندگی زنان و پایان نظام سلطه مردان بر زنان در عربستان بازداشت شد. آنها درحالی بیش از دوسال در بازداشت بسر می‌برند که بن سلمان از اوایل سال ۲۰۱۸ اجازه رانندگی زنان را صادر کرد. رسانه‌های محلی دلیل این دستگیری را "فراتر رفتن از ثبات مذهبی و ملی" و "ارتباط با اشخاص مشکوک خارجی" اعلام کردند. اما هیچگاه نامی از آن اشخاص مشکوک منتشر نشد.

وضعیت حقوق بشر در عربستان سعودی در سال‌های گذشته با انتقادهای فراوان کشورها و محافل مختلف بین‌المللی همراه بوده است.دولت عربستان به ویژه پس از روی کار آمدن محمد بن سلمان ولیعهد این کشور، اقدام‌های شدیدی علیه شاهزادگان، نویسندگان و فعالان مدنی انجام داده و ده‌ها نفر از روحانیون، شاهزادگان، نویسندگان، شعرا و فعالان مدنی و مذهبی را به بهانه اقدام علیه امنیت این کشور بازداشت و تاکنون شماری از آنان را به زندان و اعدام محکوم کرده است.

در همین راستا جمال قاشقچی روزنامه نگار مخالف ولیعهد سعودی مهر ماه سال ۹۷ زمانی که برای انجام یک کار اداری به کنسولگری عربستان در اسلامبول ترکیه مراجعه کرد، ربوده شد و به قتل رسید اما جسد او هیچ گاه پیدا نشد.

بایدن عملیات ساخت دیوار در مرزهای جنوبی آمریکا را رسما متوقف کرد

جو بایدن رئیس جمهوری آمریکا در نامه‌ای به نانسی پلوسی رئیس مجلس نمایندگان به صورت رسمی فرمان اجرایی رئیس جمهوری پیشین را در باره اعلان وضع اضطراری برای کاربرد بودجه پنتاگون برای ساخت دیوار در مرزهای جنوبی این کشور، لغو کرد.

به گزارش خبرگزاری اسوشیتدپرس حدود ۶ میلیارد دلار بودجه ارتش آمریکا در دوره ریاست جمهوری چهارساله دونالد ترامپ برای تامین بودجه ساخت دیوار مرزی برای حفظ امنیت ملی این کشور هزینه شده است.بایدن در روز ۲۰ ژانویه (اول بهمن ماه) در آغاز دوره ریاست جمهوری خود با صدور فرمانی اجرایی، دستور توقف موقت عملیات ساخت این دیوار را صادر و روز پنجشنبه با فرستادن نامه‌ای به کنگره اعلان کرد که دیگر دلارهای مالیات دهندگان آمریکایی برای ساخت دیوار مرزی استفاده نخواهد شد.

ترامپ ادعا می‌کرد که از این دیوار برای توقف جریان ورود مهاجران غیرقانونی، مجرمان، قاچاقچیان مواد مخدر و بردگان جنسی از مرز آمریکا با مکزیک، استفاده خواهد شد.

عراق بیش از ۱۰۰ زندانی داعش را از کردهای سوریه تحویل گرفت

منابع از تحویل بیش از ۱۰۰ زندانی داعشی به دولت عراق توسط نیروهای سوریه دموکراتیک (قسد) خبر دادند.

به گزارش ایسنا، به نقل از العربی الجدید، منابع امنیتی و نظامی در بغداد اعلام کردند که مقامات امنیتی استان نینوا ۱۰۰ عنصر بازداشت شده داعش را از نیروهای سوریه دموکراتیک تحویل گرفتند.

طبق گفته این منابع، تمامی این عناصر دارای تابعیت عراقی بوده و توسط ائتلاف بین‌المللی به عنوان طرف سوم و از طریق گذرگاه مرزی "ربیعه" میان استان نینوا عراق و حسکه سوریه تحویل داده شدند.

این منابع در ادامه گفتند که برخی از افراد مذکور از عناصر برجسته داعش بوده که به یک زندان ویژه در استان نینوا منتقل شدند و تحت نظارت شدید دستگاه اطلاعات عراق قرار دارند.

طبق این گزارش، قرار است که عراق گروه جدیدی از این عناصر را از کردهای سوریه تحویل بگیرد.